大正九年十二月十四日 第三種郵便物認可　康德六年(昭和十四年)七月二日　新京日日新聞　(日曜日)　第五千九百十六號　(一)

新京日日新聞
夕刊　七月一日
本紙定價(一部五錢 一ヶ月壹圓五拾錢)　廣告料金(普通一行壹圓五拾錢 特別一行貳圓五拾錢)
發行所 新京永樂町四ノ二 新京日日新聞社 電話(編輯局專用 ③三二〇〇 營業局專用 ③三二〇五)
發行人 十河榮忠　編輯人 松本勇　印刷人 水越内之介

床廻材 ベニヤ板 椽甲板
吉川商會
新京老松町十七 電③二九三番

天津租界檢問檢索 更らに强化に決定
東京交渉如何に拘らず 一兩日中に實施

【天津卅日發國通】現地軍當局では今次東京交渉如何に拘らず現在の檢問檢索を一層强化することゝなりその具體的方策につき關係各方面と協議中だつたが、愈々成案を得、一兩日中に左記方法によりこれを實施するに決定、七月一日を期し一般に布告することゝなつた
(一)一般通行許可時間は現在午前六時より午後十時までとなつてゐるがこれを午後八時半までとす、即ち一時間半縮小する、但し萬國橋附近に限り交通頻繁につき特に從來通りとす(一)山口街通りは全然通行を禁止す(一)旭街往復通行中日本租界よりフランス租界への通行は一方通行とす(一)芙蓉街は特に乘用車に限り通行を許可す(一)萬國橋上流において白河を上航する船舶および日本橋附近を下航する船舶は山口街檢問所附近において停船し檢査を受けること

民衆輿論益す硬化
日支民間團體激勵電

【北京卅日發國通】東京交渉に移された天津租界問題に關し北支民衆はその成行を重視してゐるが、民衆の輿論は逐次硬化の一路を辿つてをり北京日支民間各團體は現地當局を激勵、徹底的解決を期する一方卅日首相および陸海外三相宛左記の如き激勵電報を發し初志貫徹を期するやう要望するところがあつた、これを契機として北支における反英民衆運動は今後ますます激化するものとみられる
一、天津租界問題は東亞新秩序を攪亂するものにしてこの禍根を一掃されんことを切望す(北京居留民團)
二、天津英租界問題は東亞新秩序を阻害する最惡の根元なりと信ず、北京市郷軍二千五百は齊しく老英國の猛省を期してこれが徹底的解決を切望するものなり、謹みて閣下の御奮闘を祈る(在郷軍人北京市聯合分會)
三、天津英租界問題は東亞新秩序建設を阻害する根元なり當地國防婦人會二千六百は閣下の御奮闘を祈ります(國防婦人會北京支部)
四、天津英租界問題解決の成否はわが貿易の振興と日支經濟提携に影響ある緊急事なり、宜しく聖戰の眞義に徹し飽くまで帝國の主張を貫徹せられん事を期す(北京日本商工會議所)
五、新民會首都指導部は友邦の斷乎たる排英的決意の支援を得、民衆とゝもにあくまで租界の禍根剪除に邁進せんことを決意し併せて閣下各位の渝らざる御援助を切望して已まず(新民會指導部)
六、援蔣容共、金融攪亂の中止、英租界完全隔絶せられ感謝に堪へず、この機に乘じ全東亞一致協力し以て排英運動を徹底し新秩序建設に邁進せんことを誓ふ(北京特別市長)
七、阿片戰爭以來中國侵略は中國農民を虐げること久しいまや天津英租界隔絶せられ感謝に堪へず、積年の侮辱清算の時なり、誓つて英國を東亞より完全に排撃せんとす、ますます排英運動を繼續し目的を貫徹せんことを誓ふ(北京市農會)
八、阿片戰爭以來受けたる昔年の侮辱今や清算の時たれり好機を逸せず暴虐英國を完全に東亞より驅逐し新秩序建設を切望す(北京市教育會)
九、阿片戰爭以來東亞に横暴を極め、東亞の秩序を攪亂しつゝある英國膺懲の時來れり、吾人は協力して完全なる英國打倒を實現せんことを期す(北京市商會)
十、積年東亞に蔓延せる侵略國英國の手は天津租界隔絶により完全に抹殺さるべし、この機に驅逐英國を斷行しこれが徹底を切望す(北京市工會)

英國の暴戻 禍根斷乎排除
協和會激電に新民會謝電

滿洲帝國協和會中央本部では天津租界問題に對し中華民國新民會宛二十九日午後これが激勵電を發したが一日新民會より中央本部宛左の如き斷乎たる新民會の態度を表明せる感謝電が到着した
御懇電を賜り感謝に堪へず蔣政權を援助し、東亞の秩序を亂しつゝある英國の暴戻は吾人の許容し得ざるところなり、これが禍根を排除しもつて興亞の聖業達成に邁進せん事を期す、一層御協力を期待す　中華民國新民會

汕頭完全占領！　韓江を民船で遡江する富田部隊

英艇、渡舟に衝突
不法にも其まゝ逸走

【廈門卅日發國通】廿九日午後三時治安維持會經營の廈門鼓浪嶼間モーター渡舟が市政府成立式典に參列のため廈門に滯在中の台北市會議員其他多數の支那人乘客を乘せ廈門側より鼓浪嶼に向ふ途中太古棧橋前に碇泊中の英國驅逐艦三八號の内火艇がこれに衝突渡舟は大破損を被つた、幸ひ乘客には被害なかつたが該内火艇は不埒にも其まゝ逸走これを目撃した在留日本人ならびに支那人民衆は英水兵の不法振りに嘖々たる非難を浴せてゐる

海南島保亭を占領
殘敵蠢動據點を覆滅

【漢口卅日發國通】中央山岳地帶に壓縮せられた海南島の殘敵は去る五月初旬の大討伐により最大の據點黎門を失ひ南部山岳地帶の要衝保亭附近に根據を移し共匪と合流わが南方警備區域内に蠢動を續けつゝあるので海軍特別陸戰隊井上部隊は斷乎これを覆滅すべく廿六日早朝速橋より行動を開始し海軍機協力の下に廿七日午後三時保亭を完全に占領した

河相情報部長

【東京國通】風雲急を告げる滿ソおよび滿蒙國境を親しく視察した河相情報部長は卅日午後六時十五分羽田着飛行機で歸京した

財政援助枯渇し 抗日紙續々廢刊
敗戰懊惱深刻に反映

【上海卅日發國通】わが方の租界内における抗日言論取締り要求により工部局が曩に抗日支那紙四紙の停刊處分を斷行して以來財政的基礎薄弱な抗日諸紙は何れも財政的行詰りから極度の經營難に陷り、文滙報、譯報、大美日報の如きは停刊以來發行不能となつてゐたところ殘されてゐた抗日支那紙中最も左翼的な色彩濃厚なものとして租界内の抗日分子間に人氣を博してゐた英國系導報も卅日附を最終刊として遂に廢刊されることになつた、右廢刊は徒らなる抗日記事のみでは遂に新聞經營を續行するを得なくなつた證左で同時に重慶方面よりの財政的援助が漸次枯渇しつゝあることを物語るもので、今や當地抗日新聞は時代的惱みを深刻に反映し非常な動搖を續けてゐる

敵有力部隊急襲

【漢口卅日發國通】江南戰線奉新の西南方十數キロ小嶺附近に敵有力部隊集結の報に接したわが軍は廿九日午前四時折柄の曉闇を衝いてこれに奇襲を加へ交戰約一時間半の後これを南西方に潰走せしめた敵は第五師に屬する約四千五百で敵の遺棄死體百、捕虜一、鹵獲品チエコ機銃一、小銃四〇、手榴彈三〇、小銃彈五千を鹵獲した、また安義、靖安の中間地區于州街西方山地掃蕩中のわが軍は廿八日午前萬壽山附近において約二百の遊擊兵を發見交戰約卅分の後これを西方に潰走させた、敵の遺棄死體二〇鹵獲品＝小銃彈二五〇、手榴彈一五

今後一層團結し 任務遂行に萬全
感狀輝く兩部隊長談

【〇〇にて卅日發國通】哈爾哈河上空の空中遭遇戰で世界空中戰史に大量擊墜の一頁を飾つた松村部隊は廿二日付を以て植田關東軍司令官から榮ある感狀を授與されたが、卅日〇〇基地で感狀を傳達された松村部隊の諸勇士は何れも陽焼けした顏に感激の微笑を浮べつゝ一死報國の決意を益々高めて居る、この日全部下に感狀の内容を傳へた後松村黃次郎部隊長(三重縣出身)は語る
今回軍司令官より破格の賞揚に預つて自分以下全隊員何れも感激して居ります、作戰開始以來幸ひにして所期の戰果を上げ敵の攻擊力を擊碎し得たことは全部下と指揮者である自分が一身同體となり果敢なる攻擊精神を常に把握して居たのでありまして、部下の忠勇なる精神に對して感謝して居る次第であります今回の榮譽を受けるに當りまして不幸敵彈に斃れた部下の靈を偲び萬感胸に迫るものがありますが、これにつけてもわれわれは今後なほ一致團結その任務の遂行に萬全を期したいと考へてをります
【〇〇基地發國通】ノモンハン事件と今回の滿蒙國境事件の空中戰に關し植田軍司令官から感狀授與の光榮に浴した野口雄二郎部隊長(靜岡縣出身)は外蒙ソ聯の空軍を威服せしめた武人だ、〇〇基地で荒鷲の活躍を眺めてゐる部隊長に重厚な親鷲とは見えぬ温顏でお目出度うございますと祝意を表すると「皆部下の奮闘のお蔭だ」と謙遜して語る
感狀をいたゞくほどの功績もない、部隊としては平素の訓練通り當り前のことをやつたに過ぎない、最初から機の性能と部下の技倆に信頼してゐるのであのやうな戰果は意とするに足らぬが空中勤務者、地上整備員がよく和衷協力、最善を盡してくれたからあのやうな戰果を收め得たのだ、自分としてはたゞ斯樣な機會に臨み得た光榮に感謝するばかりである、今後はいよいよ練磨自重し協力一致この榮譽に酬いる覺悟である

滿洲開拓政策(大綱)

【東京國通】滿洲開拓政策の再檢討については、この春日滿兩國關係者が新京に會合研究を開始して以來約半ケ年、この程漸く兩者の意見一致を見るに至つたので卅日午前十時より首相官邸に日滿開拓連絡會議準備委員會總會を開き右政策の大綱を決定した、よつて來る四日東京において關係官民の懇談會を開催、續いて七月中旬日本側においては臨時政府審議會と、滿洲側においては企畫委員會を經て後國務院會議決定、こゝに日滿兩國永遠の紐帶たる滿洲開拓政策の正式決定を見る段取りとなつた
【東京國通】卅日首相官邸で開かれた日滿開拓連絡會議準備委員總會で決定をみた滿洲開拓政策の基本方針として主なる事項は左の通り
▽日滿開拓政策が日滿兩國の一體的重要國策にして殊に新大陸政策との關聯において最も重要なる點を强調し、且つ日本内地人開拓農民を中核とする日滿一體的發展、民族協和の達成等を指標とするものである、この基本方針に即應して政策遂行上の各種の問題に對する處理の要綱が取上げられてゐる
▽まづ改稱のことであるが從來の移民なる名稱は滿洲開拓の意義より見て適當でないので開拓農民等と呼ぶことゝなつた、なほ開拓民の種別を明らかにし日本内地人については開拓農民、半農的開拓民例へば林業、牧畜、漁業等を兼ねて農業するもの、商工鑛等の開拓民および將來の開拓民の基底として訓練を受ける青年義勇隊に區分し又朝鮮人についても開拓國策のもとに日本内地人に準じて取扱ふ道を開く、滿洲現住の農民についても國内移動による者および開拓民の移住に伴つて補導を要するものとに區別し、これ等に對して各々適切なる取扱ひをなすために日滿兩國は各々負擔すべき分野を明かにすると共に共同に處理すべき事項をも明かにし、これ等を通して常に兩國緊密なる連絡を保つて兩國が一貫したる開拓政策を行ふことを期してゐる
▽移住の形態については集團入植、自由入植の形態を改めて集團、集合、分散の三形態とし移住地域については勿論北滿を中心とするのであるが、その他の地域と雖も必要又は適當の場所があれば廣く全滿にわたつて移住せしむることゝなつた移住後の開拓民は滿洲國に居住するのであるから滿洲國の一般的地方制度および産業經濟の組織制度に順應して行くのが本來であるが何分にも日本内地と環境が著しく異つてをり、又建設といふ非常な困難な事業に全力を傾けなければならない關係等よりして移住後一定の期間は滿洲國法令による開拓團をつくり開拓地建設の圓滑を期す、なほ街村制等の適用運營についても特別の考慮を拂ふことになつてゐる
▽開拓用土地については今後更に大量の開拓民を入れるために廣大なる土地の整備をしなければならないが、そのためには未利用地の取得利水、治水事業、開墾事業開拓事業等を大規模に行ふ必要があるのでこれ等は今後滿洲國が國營をもつて實施することゝなつてゐる土地を開拓團、開拓民等に讓渡する場合においても農家と土地とに絶對的な關聯性を考慮して自由なる私有權制度によるを適當としないといふ見地から開拓民が大陸安定して農業に從事し得るやうな所有形態を規定した特別な農地制度を研究することゝなつてゐる
▽開拓地建設の助成機關としては現在日本内地人のためには滿洲拓植公社があり朝鮮人のためには滿鮮拓植會社があるが、何れも本來開拓民のための助成機關であるといふ見地よりして今回開拓政策の内鮮滿一體性に鑑み、この二つの會社も適當に一體化することゝしその準備に着手し開拓政策の調整に伴ひ拓植委員會の運營についても適宜の規正が加へられるやう考慮されてゐる
▽青少年義勇隊は將來開拓民となつて眞に日滿一體五族協和の中心層となるべき重要使命を期待せられるものであるから、その教養訓練については兩國の關係機關が一體となり最善の注意をもつてこれに當ることゝし、これがため日滿關係機關協力合作による指導統制機關として滿洲開拓青年義勇隊訓練本部を新京に設けることゝなつた、なほ訓練は最初の一ケ年は基本訓練とし後の二ケ年は實地に即した訓練を行ふことゝし、この間においてわが國の理想滿洲國建國の精神、將來開拓民としての必要なる事項を修得せしむるやうに諸種の施設を工夫することゝなつた
▽その他開拓地における農業經營の合理化、衣食住等生活樣式の改善、保健衞生醫療制度、開拓民子弟の教育方針および日本國内における募集、訓練、送出等の大綱を擧げてゐるが農業經營、衣食住、保健衞生等については科學的研究が絶對必要であつてこれがため滿洲國に開拓科學綜合研究機關を整備するやう期待されてゐる、要するに滿洲建國の理想實現のためには今後益々大量の日本人の移住を必要とするのでこれが圓滑なる遂行に備ふるにはこれがために協力して兩國政府はこれの制度施設を充實すること、その運營を適正にすること等を目標として種々の問題が研究討議せられたわけである

人事往來

着京
▲飯久保鎭雄氏(會社員)三十日來京ヤマトホテル
▲野田靜一郎氏(旅順工大學長)同
▲桂定治郎氏(佳木斯警務廳長)國都ホテル
▲木原二壯氏(天寶山鑛業)同
▲金井佐次氏(滿洲特産工業社長)同
▲近藤謙三郎氏(安東省次長)同
▲能登貢氏(熊平洋行常務)同
▲西谷寬一氏(會社員)同
▲渡邊孝氏(大倉商事)滿蒙ホテル
▲東村一郎氏(材木商)同
▲日下和治氏(滿鐵社員)同
▲中澤正治氏(東拓理事)同
▲黑田義廣氏(會社員)同
▲吉田繁吉氏(會社員)大都ホテル
▲高橋八平氏(明治製菓常務取締役)同
▲藤井喜與郎氏(同)同
▲小口衛氏(同)同
▲田村仙人氏(會社員)同
▲高橋武雄氏(滿蒙開發)同
▲石原勝一氏(會社員)同
▲松本豐美氏(滿鮮拓植)同
▲鶴見晉治氏(建築業)同
▲三木當弘氏(滿洲工廠)同
▲渡邊長二郎氏(會社員)同
▲今城説次氏(滿洲特産中央會主事)三國ホテル
▲今枝柳太郎氏(岡谷商事取締役)同
▲大石亭氏(三井鑛山庶務課長)同
▲河田房吉氏(大連ドック會社)同
▲印東善二氏(熱河鑛山)同
▲沼田爲次郎氏(工業)同
▲西脇親雄氏(會社員)同

出發
▲里見甫氏 三十日大連へ
▲村田愿麿氏 同
▲小宮熊男氏 同
▲井倉男氏 安東へ
▲矢野實氏 王府へ
▲貞清玄龜氏 奉天へ
▲高田恭一氏 同
▲大島隆智氏 鞍山へ
▲西脇寬氏 同
▲山口淸治氏 大通へ
▲森重龜氏 通化へ
▲安井義郎氏 淸津へ
▲高橋直道氏 東京へ
▲井勢義雄氏 大連へ
▲椎野宏三氏 横濱へ
▲里見岸雄氏 東京へ
▲梅田重氏 哈市へ
▲川上祐雄氏 同
▲中原三郎氏 同
▲久保滿鐵理事 大連へ
▲中川滿鐵顧問 同
▲武部滿鐵理事 旅順へ
▲野田淸一郎氏 同
▲西川繼一氏 奉天へ
▲山崎義次氏 同
▲牟田吉之助氏 新義州へ

御祝物は
御菓子 玉屋
タイヤ街 電③五二九三

待望の珍客來演！
アイヌ民族酋長の娘
松前ピリカ 特別出演
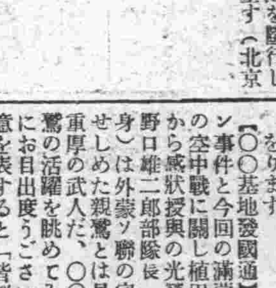
撰拔 漫歳大會
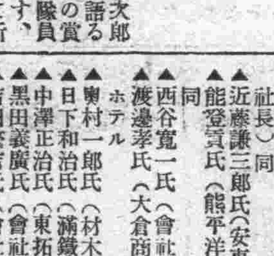
夏の餐宴 御家族週間
初めて見るアイヌ踊り
愈々二日限り
(日曜は晝夜二回)
割引入場料 軍人 學生 九十錢 五十錢
普通入場料一圓十錢
優待割引券を御利用下さい
民謠の麗人 淺草 喜久奴 特別出演
場所 記念公會堂
後援 滿洲新聞社

創業二十年信用を賣る店
山口の自轉車代理店
の御用は澤山商會
日本橋通南廣場東 電話③三一五七番

和洋紙類　帳簿各種　内外文具　事務用品　製圖機械　紙加工品　學生用品　絹地式紙　筆墨硯類
合名會社 林洋行
電話③ 2846・2165 6635・6636

岸本チエーン映畫御案内

豐樂劇場 開放五十錢

ニュース		3,05	6,50	
虹立つ丘	12,00	3,35	7,20	
日本人 昭和編	12,50	4,25	8,10	
同 明治篇	1,5	5,35	9,20 0,35	

新京キネマ 階上八十錢 階下[illegible]

ニュース		1,06	4,15	7,24
女性の力		1,37	4,46	7,55
混人街	11,30	2,39	5,48	8,[illegible] 10,20

三十日より五日まで　日曜午前十時卅分開映

朝日座 四十錢均一

ニュース		1,18	4,28	7,40
田宮坊太郎		1,48	5,00	8,10
日本の魂	11,40	2,50	6,05	9,10 10,40

三十日より三日迄　日曜日は十時四十分より田宮坊太郎上映

豫告(四日より) 新興特作 宮本武藏 [illegible]三日の夢 朝日座
△六日より▽ 阪東妻三郎主演 魔像 大會 新京キネマ
豫告(四日より) エノケンの 按摩と女 風來坊 豐樂劇場

響く號令下に潑剌
建國體操會幕開き

健康第一、民族協和を目指し時局下國民の精神作興を圖らうといふ協和會首都本部、新京中央放送局、體聯新京事務局主催の建國體操會は七月一日をもつて華々しくスタート、ラヂオの號令も颯爽と向ふ一ヶ月間續けることゝなつたが初日國都では日滿各學校運動場、教育機關、及び新京神社境內を開放して午前六時二十分附近の市民多數參加して擧行された、新京神社では定刻先づ二百餘名の市民押し寄せ指導員の進行に依り、集合整列を終り國旗掲揚、宮城、宮廷府を遙拜、國歌齊唱をなし、ついで體操開始に移り、元氣一杯の淸新律動美を新聖なる境內にたゞよはせ同卅分終了した【寫眞は櫻木☐の建國體操會】

土們嶺苺狩り

二日午前十時五分新京驛出發▼參加者は午前九時半迄に新京驛降車口へ集合され度い

大興公司總會

株式會社大興公司では六月三十日株主總會を開き故竹本專務董事の後任補充、任期滿了董事の改選、監査人の補充等を行ひ董事川上喜三、同黄萬河兩氏は退任となり新に左の如く人事が決定した
董事長劉世忠(留任)專務董事淸水豊太郎(新任)董事高橋芳藏(留任)同榎森新(新任)同范象魁(留任)同郭集珍(新任)監査人寺回福男(新任)

財布を落す

市內露月町二丁目二一川俣興一氏は三十日午後七時頃自宅より吉野町金泰洋行、東二條を經て新京醫院に赴く途中で財布(現金二十四圓その他在中)と名刺入(現金百六圓在中)を紛失中央通署に屆け出た

持てる家主の横暴を絶つ!
アパート、ビルにも 標準家賃を設定
認可制度論有力化す

いくら家賃をあげても、高家賃が不服で出て行かうものなら居住する處はなく、空いた後には一時間經たないうちに高家賃OKとばかり血眼で空間を捜してゐる人達が殺到するので國都の持てる家主は殺人的住宅難の叫び聲に乘つて益々横暴を極め、事ある毎に理由をつけて家賃の吊上げを行つてゐるので悲鳴を上げた借家人からは「何とかして下さい」と連日家主の横暴を鳴らす投書が首都警察廳保安科に積まれてゐるが、旅館、下宿營業と違つて家賃に認可はいらないので家主の德義心に訴へるより仕方がなく借家人は泣寢入の狀態にあるので、旅館、下宿同樣アパート、ビル等にも等級を附けて標準家賃を設定認可制度にしてはどうかとの意見が昂まり注目されてゐる

米穀配給組合發會

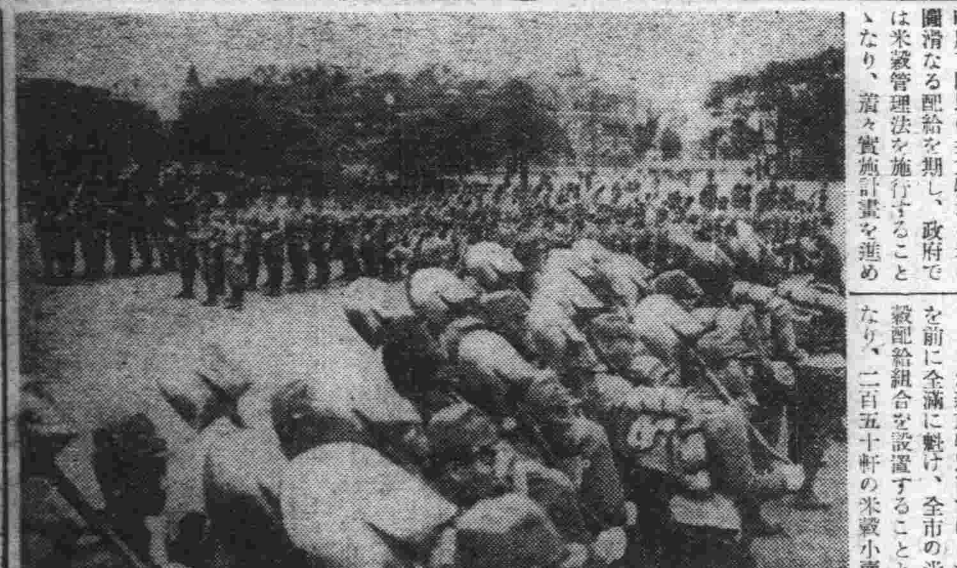

時局下國民の主食物たる米の圓滑なる配給を期し、政府では米穀管理法を施行することゝなり、着々實施計畫を進めてゐるが新京特別市ではこれを前に全滿に魁け、全市の米穀配給組合を設置することとなり、二百五十軒の米穀小賣商、精米業營業希望者に對し首都警察、市公署、協和會首都本部、商工公會外業者より七名を選び、公平なる營業許可をなすべく選衡委員會を組織し愼重なる態度をもつて選衡を進めて來たが、愈よこの程最後的決定をみ、屆出數二百五十軒の內小賣業百三十八軒、精米業三十軒を正式に許可營業せしめることとなり、市實業科より一日付をもつて發表、午後一時より商工公會で全員列席のもとに盛大なる發會式を擧行した

新患者七名 午前中の赤痢

一日正午までに赤痢新患者七名が發生した

不良馭者大目玉

市內四道街居住馬車夫王鳳林(三〇)は二十九日午後九時ごろ、市內豊樂路附近で交通取締中の順天署阿部司法主任に誰何された際車輛を揮つて抵抗逃走してゐたが三十日午後十時頃順天署司法係員に逮捕され散々油を絞られてゐる

建設の聖業へ
滿洲部隊の先陣
建國大學班勇躍出發

北滿の曠野に建設の鍬を揮ふ友邦日本の青年學生と相呼應して祖國滿洲建設の聖業に參加する滿洲建設勤勞奉仕隊滿洲部隊の先陣建國大學班三百名は一日午前九時新京驛發作業地に向つた、午前五時本部員六十三名を除く二ヶ中隊二百三十七名の學生隊は何れも戰闘帽、背嚢に小銃或はシャベルの武裝で校庭に整列、隊長作田副總長の訓辭を受け、同五時五十分松平大尉の指揮下に出發、四キロの市街を堂々行進沿道市民の歡呼を浴びつゝ同七時五十分新京驛に到着星野實踐本部長、五十子開拓總局總務處長、于協和會首都本部長はじめ滿拓、實業部、中央實踐本部、各義勇奉公隊分隊、國婦會員、一般市民數百名の歡送者で驛頭を埋める中を中隊各々一糸亂れぬ嚴然たる統制を見せ列車前に整列

星野實踐本部長より東亞新秩序建設のため友邦日本の軍隊は支那に滿洲に勇敢な戰を續けてゐる、又今回は滿洲建設勤勞奉仕隊一萬の青年學生が滿洲建設のため勤勞奉仕を行ふことになつた、諸君は滿洲國々民として盟邦の青年と協力してこの勤勞奉仕に從事することは當然の義務であるしかも諸君は建國大學々生として國民の模範たるべき地位にある、この點をよく自覺して完全に義務を遂行されたいとの訓辭をなし、これに對し作田隊長より答辭があり終つて松平大尉の號令で乘車、同九時爆發する萬歳の怒濤に送られて勇躍北行した【寫眞は驛出發の一行】

市內小學校避難訓練

八島、順天、櫻木各小學校では一日四時限に於て警戒管制下に於ける避難訓練を實施したが、いづれも訓練された銃後兒童として遺憾なく本領を發揮多大の成果を收めて正午散會した【寫眞は八島小學校の避難訓練】

電話開通申込み
特に必要なものに限り受付
期限は三—八日迄

新京中央電話局では電話至急開通申込み特別受付を開始する、期間は三日から八日まで受付は大同廣場の中央電話局申込受付條件は軍事上、國家總動員上及生產力擴充上又は時局關係上特に必要ありと認められるものに限り、この電話は當分の間加入名義變更及び設置場所變更は許さず、申込み多數の場合は審査又は抽籤により受理、不受理を決定料金は登記料二十圓、設備料三百圓、その他詳細は同局へ照會されたいと

祝町の窃盜捕る

去る六月二十六日夜祝町五丁目一二蔣蔵芳さん(三〇)方の留守を奇貨として侵入現金三百五十圓、純金三十二匁、金鎖一個、腕輪五個等約千五百圓を窃取逃走した犯人につき鋭意嚴探中であつた中央通署呂、孫、鸞三刑事は三十日犯人が通京保范家屯に潛伏中なるを探知同夜寢込を襲つて逮捕本署に連行取調べたところ吉林省懷德縣生れ、住所不定、無職王子峰(二六)と云ひ前記犯行を自白したが、腕輪、金鎖等は各所で入質平康里で豪遊をなしてゐたもので逮捕された時には僅か五圓餘を所持してゐた、尙餘罪ある見込で嚴重取調べ中

國都屋根の下 一齊調査

新京防犯協會では防犯、衛生の立場から國都のアパート、下宿、貸間の一齊調査を初めた、調査の種目はアパート、下宿、特殊會社寮の數、部屋數世帶數、家賃、居住人等細部に亘つてゐるが、この調査によつて住宅難についても主要な資料を與へるものとして結果が期待されてゐる

青木金融司長

東京における開拓懇談會に出席のため經濟部青木金融司長は一日飛行機で東上した

警備科長後任

今回の殉職によつて缺員となつた省警備科長並に教化縣副縣長、同警務股長の後任は左の如く內定近く發令される
治安部警務司警備科事務官　渡邊政雄
任省理事官、命吉林省警備科長
伊通縣副縣長　藤岡仁
命教化縣副縣長
公主嶺警察署長　警正　鵜木親之
命吉林省教化縣警務科警務股長

國營新京賽馬
春季第三次
七月　二日　三日　七日　八日　九日
新京國立賽馬場

街の日記

飾窓投票發表

新京商工公會商工相談所主催の第一回飾窓競技大會に於ける催物街の審査員による當選豫想投票の開票は一日午前九時商工相談所會議室に於て警察官及び關係者立會の下に行つたが、結果第一部投票總數四百七十五票、第二部は二百六十八票の內當選者は次の如く決定した
(第一部)▲一等、近埠胡同四〇一ノ六八島富士子さん▼二等、羽衣町二ノ九四伊藤昌平氏▼三等、日本橋通二七常端清一氏、吉野町安長衛內松子さん、日本橋通二七常端文雄氏▼等外、日本橋通二七浦本甫氏、永樂町二ノ一西山稔氏、日本橋通二七早川文夫氏、日本橋通新三浦內小金さん、東二條通五五大和新館內石倉義雄氏、富士町三ノ一四小川久美子さん、日本橋通二七森德藏氏、日本橋通二七森勇夫氏、中央通一一坂本店內廣瀨信二氏、長春大街北胡同電業白楊寮酒井醇氏
(第二部)▲一等、日本橋通五一劉錫臣氏▼二等、永春路世村祥胡同七劉振氏▼三等永春路世村祥胡同一高興學氏▼等外自强街市立醫院第一病棟門汪秀富氏外九名

あす(二日)

▲鄕孝晋先生遺墨展 午前九時より 於記念公會堂
▲滿洲生活必需品會社の講習會 午前九時より 於記念公會堂
▲本社主催土們嶺苺狩
▲メソヂスト教會
一、日曜學校　午前九時
一、日曜禮拜(婦人事業日)午前十時半說教「イエスの弟子道」　山口牧師
一、夕拜　午後八時　說教「キリスト教の婦人觀」　山口牧師
▽日本基督教會
一、日曜學校　午前八時半
一、聖書學校　午前九時半
一、朝の禮拜　午前十時半　說教「タウロに現はれしキリスト」　石川牧師
一、夕拜　午後八時　說教「山上の垂訓」　石川牧師

"金融聯合會號"
……獻納高射機關銃命名式

既報＝金融聯合會社員及び職員によつて獻納された高射機關銃七基の命名式は一日午前十一時から國防會館に於て陸軍大臣代理瀨戶少將始め軍部關係者、韓經濟部大臣並に在京諸官廳代表者、獻納者側神尾副理事長、以下參列の下に擧行、先づ神尾副理事の獻納の辭に次いで神事あり瀨戶少將より獻納兵器に對し「金融聯合會號」と命名、玉串奉奠の後陸軍大臣代理より感謝の辭、韓經濟部大臣來賓を總代祝辭を述べ正午嚴肅裡に閉會引續いて新兵器の空包實射演習を實施祝杯を擧げて散會した【寫眞は實射演習】

シャベルで毆る

三十日午後四時ごろ、市內順天大街第十廳舍工事に從事中の苦力李恒劉(四四)は石工郭應彥(三一)と些細なことから口論の果、シャベルで郭を毆り倒し肋骨を折る重傷を負はせた

麻藥不正業者に 檢索の嵐

麻藥斷禁の國策に副ふため首都警察廳では種々對策に腐心機會ある毎に映畫宣傳、標語等々によつて亡國病絕滅を期して來たが、最近管下各署よりの申告に麻藥密製造、密輸出入、密賣買等が法網を巧に潜つて大々的に行はれつゝあるに鑑み三十日午後十時より十二時まで各署に一齊檢索を下命した、指令に接した中央通署では署員を總動員して衞生係、各派出所の要視察人名簿によつて各係主任指揮の下に巢窟に檢索の手を伸ばし麻藥吸飲の陶醉境にあつた數十名の滿、鮮、邦人を檢束したが、一日早朝取調べの結果六名を嚴重說諭の上市立戒煙所に送致するが中に福岡縣田川郡生れ、永樂町三丁目一五田中弘男(三一)が混り他は全部目下背後にある大物連累者を追及取調べを進めてゐるが押收した麻藥を金額に見積つても五百圓以上に上り寸前に逃亡したもの連累者を綜合すれば莫大な金額に上るとみられてゐる

綿盜難

祝町二丁目二サヌキ屋布團店中村政明氏は一日午前二時頃自宅裏物置に在つた綿二貫價格約九三圓六〇錢を何者かに窃取され中央通署に屆け出た

第七回軟式庭球

第七回全新京軟式庭球選手權大會は既報の如く二日午後正八時から同治街電々コート(へ白山公園變更)に於て開催される筈であると

鈴木選手送別野球　新京倶樂部では新人として活躍した鈴木平八郎選手が今回牡丹江に榮轉する事になり送別野球試合對新京商業戰を二日午後三時から兒玉公園グラウンドで擧行する、入場無料

皆川總務部長

協和會總務部長皆川豊治氏は一日午後七時新京飛行場發日滿連絡機で東上した

滿鐵兩理事南下

久保滿鐵理事は要務打ち合せを終へ一日午前九時三十分發はとで鐵嶺へ向つた▼武部理事は同午後九時四十分發列車で大連へ向ふ豫定

韓經濟相視察

韓經濟部大臣一行六名は一日午前九時卅分發はとで地方視察のため四平街へ向つた

新京市財務處長更任挨拶　新京特別市公署前財務處長鯉沼兵士郎新財務處長槇田猷太郎兩氏同道一日更任挨拶に來社

今晩の主なる放送

▲七・三〇特別講演「司法記念日に當りて」(新京)及川司法部長▲七・四〇講演「滿洲國に於ける學校教員の身分確立について」(新京)神吉民生部次長▲八・〇〇歌澤〜大連〜國勝外▲八・一五時鳥の聲を聽く(安東鳳凰山腹より)島本信夫▲八・二五寄席中瀨(東京)社文樂外

肉、骨を透過し驚異的卓効を有する最新最鋭の治療法。アコマ超短波大形御愛用先一部
陸軍軍醫學校、東京帝大附屬病院、各大學病院多數其他有名病院多數
アコマ
超短波治療器
治療器界の覇王!難病征服!!
適應症　慢性胃腸病、呼吸器諸症、ロクマク、婦人諸病、神經痛、動脈硬化、慢性中風、外科諸症、淋疾、痔疾、腦神經衰弱、惡性皮膚病、耳鼻咽喉症、脊髓癆腦病、フクマク、其他一般虛弱者
家庭用(專賣特許)アコマ快癒器定價六十五圓
三中井　藥品部

水口一郎様に告ぐ
原籍北海道旭川市一條通十五丁目右二號　年齡四十歲

新京へ尋ねて來たが御住所不明に付至急左記へ御知らせ下さい、若しお心當りの方は御知らせ下さい謝禮致します　尙原籍並に氏名を僞稱して居るかも知れません
新京驛前　喜多旅館內　中瀨ヤヨ子

道
道會御案內
時　七月二日午前十時半
所　中銀倶樂部
題　論語講義
師　飯島先生
來聽歡迎　會費不用

明日の日曜は是非
あこがれ　原研吉作品
三浦光子　德大寺伸　新人細川俊夫
中乘り新三 いざよひ峠
川浪良太郎　伏見信子　久松三津枝
シロホンの悅ちやん
十二歲の天才少女が奏でるシロホンの妙技!大好評
料金八十五錢　午前中割引
長春座

廣告の御用は電話(3)三三〇〇番へ

夏の高級飲料
御贈答用に、御家庭用に
滋養豊富　美味佳良　セーピス
天然水使料　白色透明甘味　天然シロップ
奉天橋本商會支會
販賣所　新滿商會
新立街　電②四二四六

シベリヤ展
ロシヤに占領され赤色革命に依つて全く世界から隔絶されて了つた隣國シベリヤの歷史地理資源等を最も分り易く且興味的にあらゆる資料をあつめて大展示
一日より五日迄五階ギャラリー
主催　滿洲國立中央博物館
後援　關東軍弘報處
三中井

對外放送を三時間に延長
大陸戰線へも演藝プロ充實

【東京國通】遞信省では今回海外放送の大擴張を行ふことに決定、日本放送協會をして現在の五十キロ、二十キロの放送電臺の外に更に五十キロ三臺、二十キロ一臺を製作せしめる一方現在の設備を活用して七月一日から放送時間を一日三時間擴張し一段と內容の充實を圖ることゝなつた

即ち歐洲向けは從來午前四時半から六時迄であつたが今度は午前四時から六時までと三十分を增しプログラムの前半一時間を獨伊、後半一時間を英佛に分けて放送する、又北米東部向けは午前十時から三十分であつたがこれを十一時まで三十分間延長、更に在留邦人の多數ある北米西部に對しても從來午後二時半から三時半までゝあつたのを二時に繰上げて三十分延長する

支那南洋向けは從來午後十時から十一時半までゝあつたがこれを午後九時から十一時半までとして其の內容も從來とは異つてニュース、講演、音樂、演藝のほかに通信といふ特殊なものを加へ日、英、佛、支の四ケ國語を放送し、又大陸戰線の勇士には鄕土だよりの演藝を盛り澤山に送つて慰問することになつた

東寶「新婚お化屋敷」配役

東寶お盆の超ナンセンス爆笑篇「新婚お化屋敷」エンタツ・アチャコ主演で配役未決定のまゝ齋藤寅次郎演出のもとに撮影開始されてゐたが京都より高勢實乘が參加しエンタツアチャコ、高勢トリオで觀客に腸捻轉を起させやうと云ふ殺人的な怪篇として愈々撮影も本腰になつて來た、尙高勢は滿洲、北支等の皇軍慰問を終へて大阪花月劇場に神田鶴子と「金色夜叉」のお宮に扮して珍劇を實演しこれが終へて直ちに東京撮影所入りをしたわけである、因に配役は

石田(橫山エンタツ)藤木(花菱アチャコ)石田の女房澄子(霧立のぼる)藤木の女房こん子(三益愛子)泥(高勢實乘)工場主(山田長正)落合(土屋守)ペンタの親爺(中川辨公)同女房(京町ふみ代)御用聞の小僧(大村千吉)

尙、此の配役中の澄子の父大五郎には笑ひの御本尊とも云ふべき人物を物色中である。

仙人掌

街のオアシス喫茶店のサービス料が問題になつてゐるが、サービスにタオルを出す喫茶店は仙人掌子の知る限りでは唯一軒、寶山百貨店前のレストだけである、こゝではタオルに添へて煙草もサービスする、埃つぽい國都では喫茶店に入れば先づ欲しいものはタオル、氣のきいたサービスの店として讃めて置く▼國都の歡樂街はごみ〳〵した吉野町一帶から次第に新興ダイヤ街に移りつゝあるとき、新世界銀水について二十九日から新裝成つた銀波が颯爽と開店した▼四十餘名の女給陣中から異色を拾ふと奉天女子國民高等學校卒業の佐津子孃が斷然光つてゐる▼バーアロマで桃色ストライキを起して銀座茶苑にしばらくゐたミキ孃も美紀と名乘つて姿を現はし早苗、椿孃等々頗る多彩を極めてゐる

園田鍼灸院　豐劇前　②四四八〇

雜音

數へ上げるに骨を折る程しかやつて來ない日活近頃のプロの中では「浪人街」は確かに呼び物であらう、「女性の力」を添へてのスタート金曜日初日の晝間は先づ普通の客足といふところであつたが夜に入つて好調を示した▼好評「望鄕」再登場に盛をあげた帝都キネマは果して豫想を裏切らず晝間から客足よく、この映畫の動かぬ吸引力を物語つてゐる▼銀座キネマけふから寫眞替り大谷日出夫、松浦妙子主演「足輕女夫鑑」と井上淸、平井岐代子主演「若き日の凱歌」二本に大都プロ「乃木將軍と辻占賣り」を加へた三本立普通大衆プロ、次週は山路ふみ子の「俠艷錄」が大作として呼び物とならう

東京・本鄕・神誠館

滿七月二日　日曜　五月十六日　庚子　友引　破　虛宿

●一白の人　外部の不安去らず進まんとすれば失敗あり東と坤と庚が吉
●二黑の人　發展向上の大吉日たり氣緩みせぬやう注意坤と丙と庚が吉
●三碧の人　地盤を固めて進めば永久の基ひを開くべし壬と丙と丁が吉
●四綠の人　別に無理を働かずとも自然の發展あるべし乾と艮と丁が吉
●五黃の人　一度立てたる計畫は何所までも貫ぬくべし坤と西と丙が吉
●六白の人　交際上注意せざれば爭論を生ずることあり巽と西と壬が吉
●七赤の人　空想に走らず堅實にじり〳〵進むが尤も吉巽と庚と乾が吉
●八白の人　行詰り居りたる計畫も追々と緖に着くべし東と西と丙が吉
●九紫の人　一時不安はあれども遠からず順調に赴むく丙と丁と艮が吉

初代國務總理大臣
鄭孝胥先生遺墨展

二科會重鎭
藤田嗣治先生　田口省吾先生　新作畫展

中村敏雄主催

時　七月一日、二日、三日(三日間)晝夜
所　新京記念公會堂

金及金合金加工品製作中止廣告

一、時局に鑑み國策に順應し七月一日より金及金の合金せし一切の加工品の製作を中止致し候 但し今日迄御引受せし御注文品に限り製作致す可く候

一、金及金の合金せし既製品[裝身具、時計、眼鏡、其他一切の加工品]の新規仕入を今日以後中止致し候
但し今日迄に仕入せし既製品及加工品に限り當分の間販賣仕り候

一、御客樣より御持參せられし金地金及合金地金による細工又は其改造等の御注文も一切御斷り申上候

追て當店商號は從來岩間商會寶石部を岩間時計店と改稱仕り候間右御諒承相成度此段謹告仕り候

新京中央通り　岩間時計店
哈爾賓モストワヤ街　岩間時計店
奉天浪速通り　岩間時計店
吉林大馬路　岩間時計店

轉業の爲
全商品賣盡しデー

一日より三日まで二割引
四日より八日まで三割引

今回轉業の爲右の日割により全商品割引大奉仕致します何卒至急御用命の程御願申上ます

三笠町二丁目一　タケヤ靴店　電話③五二三六番

內地製

ヌ印

手延ソウメン 揖保乃糸
特製ヒヤムギ 干うどん

夏季の食料品の內衞生滋養美味の最適品として

新京代理店　食料品問屋　滿洲商事株式會社　電話(3)六三二〇・三八〇三番

製造發賣元　播州ヌ製麵株式會社

三日まで上映
一億同胞に贈る松竹の偉業

日本人

國務院總務廳弘報處推薦

前篇 明治篇　後篇 昭和篇　一擧大公開　堂々十七卷

上原謙　佐分利信　上山草人　藤野秀夫　岩田祐吉　奈良眞養　德大寺伸　夏川大二郎　近衞敏明　山內光　齋藤達雄　西村靑兒　笠智衆　大山健二　水島亮太郎　坂本武　河村黎吉　新井淳　小林十九二　日守新一　阿部正三郎　三井秀男　廣瀨徹　伊藤光一　小倉繁　突貫小僧　葉山正夫　爆彈小僧

高杉早苗　桑野通子　三宅邦子　高峰三枝子　坪內美子　葛城文子　吉川滿子　岡村文子　森川まさみ　草香田鶴子　久原良子

他に大船スター總動員

豐劇

あすのお休みに

虹立つ丘

岸井明、神田千鶴子　主演

前・後篇一擧上映

日本の魂

花も實もある日本人の魂はこれだ！

溢れる人氣と淚の洪水で滿場だ
感激の渦卷！愈々あと二日間限り

日曜十一時開映　平日正午開映

この完璧豪華配役

山路ふみ子　河津淸三郎　藤井貢　新田實　逢初夢子　浦邊粂子
美鳩まり　高野由美　古川登美　淡島みどり　平井岐代子　藤野秀夫
菅井一郎　淸水將夫　山口勇　淺田健三　鳥橋一平　村雨三枝子
林津紀子　立川政子　夏目初子　久慈行子　御影公子　金澤美の子
高橋喜久雄　平田日出男　杉山美子　丹羽一郎

同時上映　田宮坊太郎　松浦妙子　淺香新八郎　共演

四拾錢　朝日座

大船本年度最高傑作封切近し！

花ある雜草

淸水宏

田中絹代　佐分利信　上原謙　とガッチリ組んだこのトリオ

十五才のスタア　三谷幸子デビュウ

長春座

八丁

新京

紅淚物語
明治大正昭和を通じて比類なき女性の悲劇！
舞臺劇に小說に百萬の女性の紅淚を絞つた名篇！

俠艷錄

主題歌　コロムビアレコード

鋭才田中重雄演出作品

原作・佐藤紅綠
脚色・依田義賢
應援監督・須山眞砂樹
撮影・行山光一

見よ！堂々たる豪華スタッフ

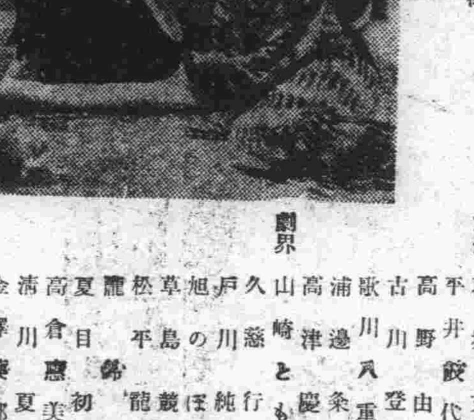

藝のためには自分の凡てを捨てゝひたすら藝道に精進を續ける女役者ではあつたが、いつか知ら愛の世界、そして我が子への慈愛—藝の女、眞心の女阪東力枝が辿る美しき心意氣と情熱の人生路行をしみじみと淚と感激に綴る藝と眞心の女繪卷

大船　劇界

山路ふみ子　河津淸三郎　新田實　眞山くみ子　美鳩まり　葛城文子　平井岐代子　高野由美　古川登美　歌川八重子　浦邊粂子　高津慶子　山崎とも江　久慈行子　戸川純子　旭のほる　草島競子　松平龍子　朧錦子　夏目初子　高倉惠美子　淸川夏江　[illegible]　菅井一郎　堀川浪之助　大川修一　奈美乃二郎　押本英三郎　高木八郎　村上英治　高島敏朗　豊川好純　錦町慶彌

新興京都超特怪奇映畫！

三十三間堂棟木の由來

お柳怨靈

脚本・松本常男　演出・仁科紀彥　撮影・興吉宥

鈴木澄子・松本田三郎・甲斐世津子
市川男女之助・南部章三・日高梅子
尾上榮五郎・光岡龍三郎・松竹京都
嵐德三郎・舟波邦之佑・中川芳江

新興東京が鎖夏に贈る巨大作

6日より堂々封切

銀座キネマ

晝夜用心記（ちうやようじんき）

（一九四）　三村伸太郎・作　木下大雍・畫

鳶の舞（二）

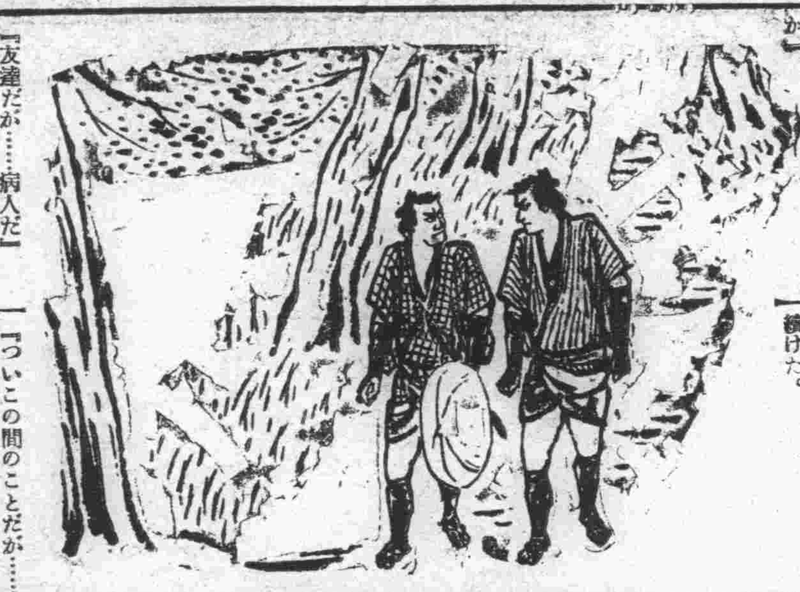

舟次郎は、茶店から飛び出すとすぐに、宿外れの街道で駕籠に追ひついた。
『おい、權次郎……』
權次郎は思ひがけなくも、舟次郎にかう聲を掛けられてぎよとした風にふり返つた。
『何んだ……舟次郎ぢやねえか』
『先刻、茶店でお前を見たんだ……どうも、何處かで見覺えのある人だと思つたら……』
舟次郎は　かう言つて笑つてゐる。
權次郎は、その舟次郎をちらと見たが、立ち止つてゐる駕籠の方に向つて
『構はねえから、先に行つてくれ……なあに、俺はすぐ後から追つかけるから』
舟次郎は、その駕籠を見送つて
『權……お前の知つてゐる人か』
いといふ人は、誰だ……江戸の人か』
權次郎は、歩きながら、舟次郎に、何氣なくかう訊ねた
『さうだ、五間堀の、宇之の前にゐた人だ……』
權次郎には、すぐピンと來たが、素知らぬ顔で
『宇之といへば、どうしてゐるかね。……彼奴にも久しく會はねえが』
と、舟次郎の横顔を見ながら、とぼけて、かう言つた。
舟次郎は、氣輕にうなづいて
『ついこの間、宇之に會つたよ』
『えつ。……宇之に會つた。さうか……何處で會つた』
『上州の岩上だ』
『…………』
權次郎は、ぎよつとしたやうな顔つきだつた。
舟次郎は、無頓着に、話し續けた。

『友達だが……病人だ』
さうか、そいつは手間を取らして氣の毒だが……お前に一寸話があるんだ。そこの茶店まで一緒に行つてくれ』
『何の用だ』
『さう嫌な顔をするな。……お前に是非一度會つて貰ひたい人が、茶店に待つてるんだ』
『誰だ』
『誰でもいゝ。會つて見りやあすぐ分る』
『俺も、あの病人で、一寸急いでゐるんだが──』
權次郎は、肚の中で、こゝで舟次郎に出會つたうへからは、たゞでは濟まないと覺悟をしてゐた。
だから、岩吉の駕籠を先にやつたのである……。
が、しかし、どの程度まで舟次郎が江戸の一件を知つてゐるのであらうか。
（鎌倉河岸の專助に、俺が誘人したことを知つてやがるのかしら……それなら、それで……）
權次郎は、隙を見て、舟次郎を叩つ斬つてしまふまでだと、肚をきめた。
『なあ舟次郎、俺に會はした
『ついこの間のことだが……俺が宇之の生れ故郷の村に訪ねて行く途中、日が暮れて、岩上の堤にさしかゝつたところ、ひよいと宇之の野郎がこちらにやつて來るぢやあねえか……』
『…………』
『俺も不思議に思つて、何んだ、宇之ぢやねえか。……おめえ、今頃何處に行くつもりだ。とかう訊ねると、沼田に居る權次郎さんのとこに、これから禮に行くつもりだと、かういふのでよくよく見れば……なあ、權次郎、びつくりするぢやねえか、宇之は、身體を斬りさいなまれて、血まびれよ……』
かう言つた途端に、權次の身體が、ぱつと、飛び退つた

小兒科專門　太田醫院　新京神社南隣　電③3839

商況　一日前場

海外經濟電報

倫敦金塊	七磅八志六片〇〇
紐育金塊	三五弗〇〇〇〇
倫敦銀塊	一八片〇〇〇〇
同先物	一七片一六分二
紐育銀塊	三七仙四分三
孟買銀塊	四九留比八分五

▲市俄古小麥

七月限	七〇仙二分一
九月限	七二仙〇〇〇
十二月限	七三仙二分一

紐育棉花

現物	九仙七一
七月限	九仙三〇
十月限	八仙七一
十二月限	八仙四二
一月限	八仙三一
三月限	八仙二二
五月限	八仙一七

▲印棉

ブローチ	一六〇留比八分七
オームラ	一五五留比四分一
ベンゴール	一三〇留比四分三

カルカツタ麻袋

鐵筋	二六留比四分三
青筋	二九留比四分三

▲紐育株式

スチール株	四五弗二分一
アナコンダ株	二二弗二分一

▲外國爲替

米英爲替	四弗六八仙八分一
米日爲替	二七弗三一仙
米支爲替	一三弗〇〇
米佛爲替	二仙六四八分七
英米爲替	四弗六八仙一二
英日爲替	一志二片〇〇
英支爲替	六片八分七
英佛爲替	一七六決郎七一
印日爲替	七八留比八分五

▲滿洲中銀爲替

紐育向	二七弗一六分五
倫敦向	一志二片二分二

▲阪神爲替

對米賣	二七弗四分一
對米買	二七弗三三二分
對英賣	一志二片〇〇
對英買	一志二片六分一〇

各地株式市況

▲東京株式（短期）

	寄付	大引
新東	[illegible]	[illegible]
大新	[illegible]	[illegible]
鐘紡	[illegible]	[illegible]
同新	[illegible]	[illegible]
帝新	[illegible]	[illegible]
日曹	[illegible]	[illegible]
日纖	[illegible]	[illegible]
郵船	[illegible]	[illegible]
同新	[illegible]	[illegible]
日石	[illegible]	[illegible]
日立	[illegible]	[illegible]
滿粟	[illegible]	[illegible]
電工	[illegible]	[illegible]
東電	[illegible]	[illegible]
日電	[illegible]	[illegible]
滿鐵	[illegible]	[illegible]
糖新	[illegible]	[illegible]
日曹	[illegible]	[illegible]

▲大阪株式（短期）

大新	[illegible]	[illegible]
新東	[illegible]	[illegible]
鐘紡	[illegible]	[illegible]
同新	[illegible]	[illegible]
滿業	[illegible]	[illegible]
日書	—	—
帝新	—	—
商船	—	—

▲大連株式（短期）

五品	[illegible]	[illegible]

各地商品市況

大新	[illegible]	[illegible]
新東	[illegible]	[illegible]
滿業	[illegible]	[illegible]
鐘紡	[illegible]	[illegible]
同新	[illegible]	—
滿鐵	[illegible]	—
土木	[illegible]	—
豆新	[illegible]	—

▲大阪綿布　七月限　八月限　九月限　十月限　十一月限　十二月限　一月限　[illegible]
▲東京人絹　當限　[illegible]
▲大阪綿花　七月限　八月限　九月限　十月限　十一月限　十二月限　一月限　[illegible]
▲大阪切米　當限　中限　先限　[illegible]
▲大阪人絹　當限　五月限　六月限　七月限　[illegible]
▲横濱生糸　七月限　八月限　九月限　十月限　十一月限　[illegible]

各地特産市況

▲新京　●大豆　寄　引　出來高
先限・六月限・七月限・八月限・九月限・十月限　[illegible]
●高粱　[illegible]
▲大連　●大豆　寄　引
現物・六月限・七月限・八月限・九月限・十月限　[illegible]
●大豆　現物・七月限・八月限・九月限・十月限・十一月限　[illegible]
●豆粕　[illegible]
●豆油　現物・七月限・八月限・九月限・十月限・十一月限　[illegible]
手形交換高（一日）[illegible]

獨特の
アイスコーヒー
新裝成る!!
新感覺を盛つた
休ぎ音樂の店
一階喫茶　二階玉突
紅白
新京銀座新道

アスの日曜日は是非！

女夫鑑

大谷日出夫　松浦妙子　荒木忍　葛木香一　東良之助　嵐徳三郎　水野浩　櫻井勇　片桐恒男　梅村蓉子　郡光子　若草みどり

脚本　丹下知喜美
演出　西原孝
撮影　尾座本潤助

時は風雲急を告げる幕末兒雄ながら武藝に秀でた輕輩が白雪霏々たる櫻田門外に井伊大老の首級をあげる誠忠と孝心を描く痛快雄渾篇!
新興京都痛快雄渾篇

若き日の凱歌

名匠溝口健二監督門下　高木孝一新演出

新興東京感激篇
近代スポーツの粹たるアイスホッケーのビースディな展開を背景に大學選手をめぐつて明るい學生々活としみじみとした愛情の世界を描く心境佳篇

井上清　平井岐代子　草島競子　杉山美子　古川登美子　浦邊粂子　清水將夫　菅井一郎

大都超特　浪曲映畫　乃木將軍と辻占賣り　藤間林太郎　岡野彦一　伊丹藤治　共演

銀座キネマ

長壽座　電(三)五七六六

ニュース	12,00	3,38	7,16	
いざよい峠	12,31	4,10	7,48	
シロホンの（實演）	1,31	5,09	8,47	
あこがれ	2,18	5,56	9,24	10,49

廿九日より四日まで
次週番組　明日の踊り子　花曇　ハワイアン・ミュージック　八十五錢

帝都キネマ　電(二)二四〇五

ニュース	11,3	3,13	6,56	
うぐいす	12,05	3,48	7,35	
望郷	1,25	5,08	9,50	10,35

三十日より三日迄　日曜は九時五十分より上映
豫告六日封切　ロッパの子守唄　メリーウンのきに踊る　階下六十セン

銀座キネマ　電(三)六四六五

ニュース		2,05	4,55	7,37	
乃木將軍と辻占賣り		2,23	5,05	7,57	
若き日の凱歌	11,50	2,42	5,24	8,16	
足輕女夫鑑	12,53	3,45	6,27	9,19	10,24

月一日より五日まで
豫告　六日より　侠艶　お柳怨靈錄

電業御案内
御轉宅の際は必ず電燈の休止又は後へ這入る方との名儀變更の御申込を御願ひ致します、若し御申込が無かつたり或は遲れたり致しますと前後の料金關係が面倒になります
日本橋通三八
電業支店内　電業相談所
電話(3)六五一一　二二五六

御料理　開花　日本橋通　電三二一〇三

料亭　水月　三笠町三丁目　電三〇一八　三八三〇番

御料理　魚銭家　三笠町三丁目　電話三三二五八

JULY
2
日曜
七月二日九紫友引
五月十六日（庚子かのえね）
明日曜は九時半開場
午前割引（正午迄）五十錢
日曜の帝都キネマ

望郷
PE PE LE MOKO
巨匠ジユリアン・デュヴイヴイエ監督
ジャン・ギャバン　ミレーユ・バラン主演
デュヴイヴイエが全力を傾注した映畫はこれだ!!
（二度三度この映畫に接する每に皆樣を感激の坩堝に引込んで行く!）
東京發聲の傑作
鶯　同時上映

明日の休は日活映畫
日曜　午前十時開映
開映迄　五〇セン　均一
正午迄　七十セン
普通八十セン

浪人街
月形龍之助　轟夕起子　澤村國太郎　主演
名コンビ山上・マキノが饑餓と貧窮に追ひつめられながらも最後まで正義を愛して鬪つた浪人達の悲喜交々の生涯を描き沈靜の時代映畫界に放つ革新の巨彈

女性の力
村田知英子　市川春代　北龍二　由利健　主演
夫と別れた妻は如何に生きるべきか夫に麗人か出來た場合如何に解決すべきか?是非御覧下さい女性の力

新京キネマ

看板一式　塗裝一般
紫雲社
新京大經路九四　電話(二)二一六三番
防銹塗料專賣特許クロミオン
海軍省鐵道省指定
松下塗料株式會社滿洲總代理店工事部
新京大經路九四
佐藤博信
電話(二)二一六三番

淋病
胃腸病・結核病・肛門病
婦人病・蓄膿症・皮膚病
東京　樂生堂ＨＳ線新京療院
祝町二ノ四（西本願寺西隣）
（説明書進呈）

サア皆樣への贈物の準備も出來ました——
暫くお待ち下さい
ダニエル・ダリユウの
曉に歸る
RETOUR AL'AUBE
フランスから歸つたダリユウ
それは青春だ、情熱だ
七彩のダイヤだ
帝都キネマ

新京日日新聞
朝刊
【本紙朝夕刊十二頁】
本紙定價 一部五錢 一ヶ月壹圓
郵税 一ヶ月拾五錢
廣告料金 普通一行壹圓五拾錢 特別一行貳圓五拾錢
發行所 新京永樂町四ノ一 新京日日新聞社
電話 編輯局専用(3)三二〇五 營業局専用(3)三二〇〇
發行人 十河榮忠
編輯人 松本勇
印刷人 水越内之介

最優銘酒 日本晴 新京石川醸

日英兩現地代表 けふ午前中に入京
六日頃より會談開始

【東京國通】日英東京會談はいよ〳〵目睫に迫り現地側代表たる加藤新任公使は田中天津首席領事、與謝野北京大使館書記官及び川上興亞院調査官を帯同、二日午前七時十分東京驛着列車で入京、現地軍當局代表もこれに相次いで入京することになつた、外務、陸軍兩當局では現地側の顔が揃ふのを待つて直ちに東京會談に臨むわが方の具體的態度に關し聯合準備會議を開催、あくまでわが所期の目的貫徹を期すべく萬全の對策を協議決定することになつた、一方英國側の現地代表たるハーバート天津首席領事も關係官を随へ同國驅逐艦デコイ號で二日午前九時横濱着、直ちに東上し、英國大使館に入り、クレーギー駐日英大使に會見、現地の情勢を報告、協議を遂げることゝなつてをり、かくて天津問題は今や漸く東京に移り、各方面注目のうちに双方の準備全く成るを待ち日英正式東京會談は遲くも六七日頃より裏霞ヶ關の外務次官々邸に於て開催の段取りとなつた

反英運動更に强化
工作最高委員會を組織

【天津一日發國通】澎湃として起つた北支全民衆の反英運動は東京における日英外交折衝に影響されることなく益々その機運を高つゝあり、殊に租界問題紛糾の地天津市の各團體指導者は今次反英運動をより效果的に展開し問題の徹底的根本解決を圖るため天津市反英工作運動最高委員會を組織することに意見の一致を見一日午後三時より市公署に商工會、教育會、市公署、回教徒、華人記者團の各代表が集合、第一次會議を開き種々の指導方針を協議した、最高委員會の設置により今迄各團體別に行つてゐた反英運動は統一强化されることゝなる譯でこれが目的遂行のため委員會内に外交、經濟指導の各部門を設置具體的活動を行ふことになつた

檢索强化の理由

【天津一日發國通】日本軍當局は一日を期して檢問檢索を一層强化實施したが、その理由とするところはイギリスが依然自己の非を悟らず故意に日本軍を侮辱するが如き態度に出で在天津機關通信をして捏造的デマ放送をなさしめ或は皇軍兵士に對する挑戰的態度、支那巡補に對する暴行事件、租界内抗日共産分子の保護煽動など眼に餘るものが幾分あるに鑑み、こゝに斷乎强化を決意するに至つたものである

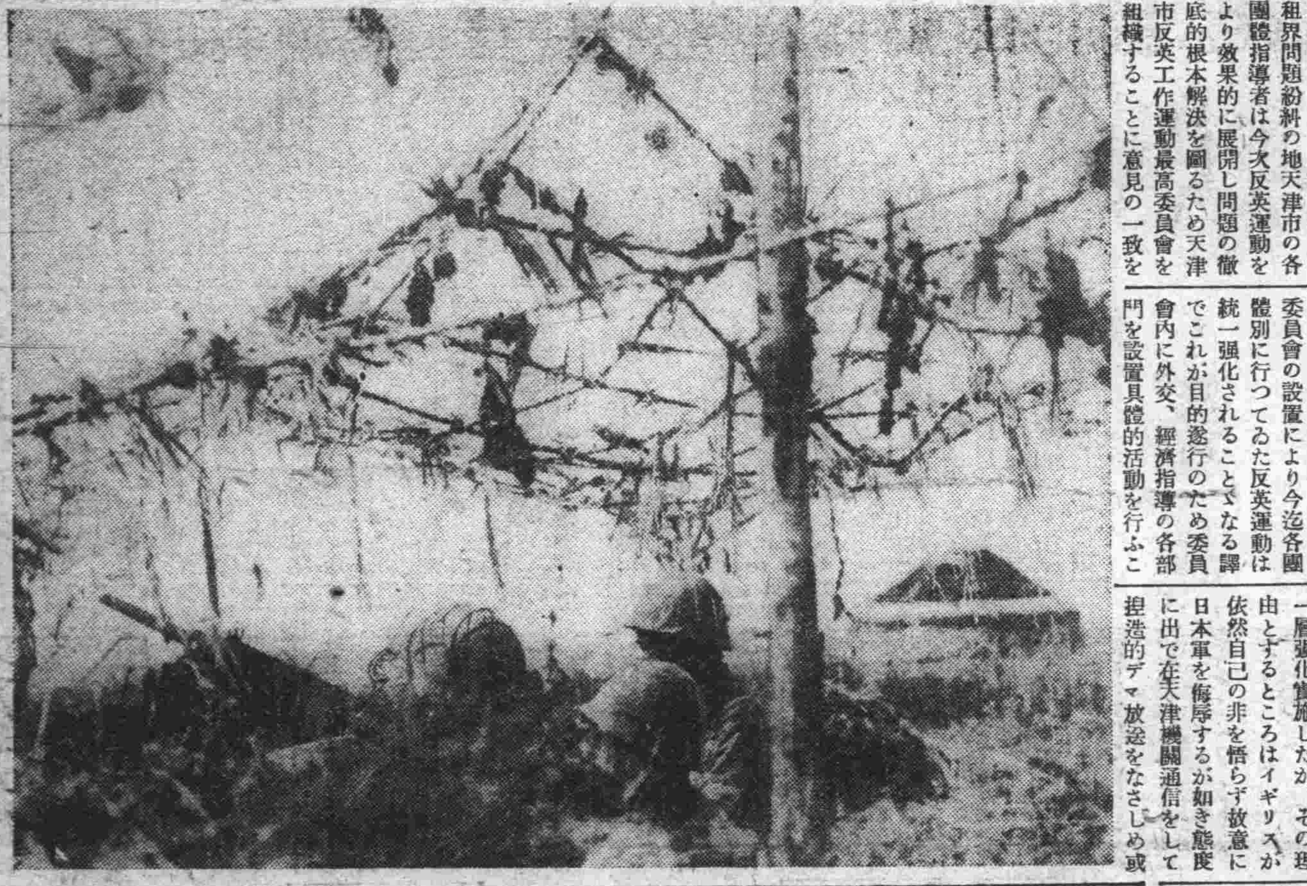
我が軍の對空監視所(滿蒙國境)

要は英の出方如何
加藤公使談

【下關國通】日英東京會談現地代表加藤新任公使ならびに田中天津駐在首席領事は、與謝野大使館書記官、川上興亞院調査官を同伴一日朝入港の關釜連絡船金剛丸で下關着、山陽ホテルに小憩後同九時二十五分發東上した、船中加藤公使は

英國が本來の老獪な術策を捨てその誠意を披瀝せざる限り日英會談の成果は期待出來まい、要は英國側の出方如何にある

と語り、また田中領事は左の如く語つた

天津英租界の現地イギリス側當局の態度は隔絶以來も些も變化してゐないイギリス租界隔絶はアメリカを始めイギリス側であるべき筈のフランス側さへ日本の措置を當然として協力的態度を表明し非は一にイギリス側にあることを認めてゐるイギリス居留民でさへ隔絶前に事態悪化を憂慮しテロ犯人引渡しを本國に請願した程である、治外法權を楯に暴行を働いたイギリス人スミスの抑留はイギリス側でも非を覺つた爲か既に同人を退去處分に附してゐる兎に角今回の問題は枝葉末節のことであつて根本問題はイギリス側が今日まで續けてゐた援蔣政策を轉換し抗日敵性を放棄せざる限り隔絶は一年でも二年でも續け强化するばかりだ

不動の强硬決意(厦門海軍當局)

【厦門一日發國通】我厦門海軍當局は一日鼓浪嶼問題に關し不動の强硬決意を表明する左の如き當局談を發表した

□　□

内田厦門總領事は六月中旬東京より歸任以來租界問題に關し我方より條理誠意を盡せる不動の鐵則をもつて各國領事と數次に亘る交渉を續けてゐるが英國側のみ依然として頑迷なる態度を堅持して誠意を示さず良民の迷惑も顧みず鼓浪嶼の明朗化を阻害しつゝあるは眞に遺憾である、我方は工部局がその機構上その治安維持に缺くるところがあるから自衛上已むを得ず治安確保の目的を達するまで駐兵し且つ大陸との交通を遮斷して支那側の武器輸入、不逞分子の出入阻止を行つてゐるのであるが、英國側が我方の眞意を諒解せず無反省の態度に出て事態の改善を見ざるにおいては帝國はあくまで既定方針に邁進するのほかなき次第にして現地當局としては今後狀況によつては交通遮斷を徹底强化すると共に現地陸戰隊の増强を斷行する措置に出でざるを得ぬことゝなるかも知れない

國際仲裁會の戎克に交通許容

【厦門一日發國通】排日抗日分子の鼓浪嶼侵入を防ぐため我方は依然大陸との戎克交通を遮斷しつゝあつたが鼓浪嶼の物資不足を來すことは我方の目的とするところではなく從來も厦門側において缺乏を來す憚れなきものはこれを厦門より補給しつゝあつたが今回鼓浪嶼の國際仲裁會の戎克四隻は同會の會長ボベン氏の我方に對する好意的態度を信頼し大陸との交通を許容するに至つたほこれに關聯して去る六月廿一、廿二の兩日わが海軍艦艇に臨検されて調査中であつた、同會所屬戎克五隻も卅日釋放され又漳嶼にあつた二隻のアメリカ汽船も通行の下に厦門第五棧橋で我海軍の臨検を得て鼓浪嶼に入ることを許可された

ソ聯機五機現はる
我が荒鷲直ちに驅逐

去る廿七日の大空中戰に於てわが荒鷲のため徹底的打撃を受けたソ聯空軍はその後滿蒙國境方面に機影を現はさなかつたが、卅日午後に至り甘珠爾廟及び將軍廟上空に五機のE十五型機現はれ日滿軍情を偵察したので基地にあつたわが荒鷲は直ちに飛び立ちこれを國境線外に驅逐したが、外蒙ソ聯空軍は廿七日の空中戰闘以來極度にわが荒鷲を怖れこの際も高度は約四千米でわが荒鷲の姿を見るや直ちに逃走を開始すると云ふ有樣で全く戰意喪失してゐる

ソ聯、外蒙に戒嚴令

【ワルソー卅日發國通】當地に達した情報によれば滿蒙國境の事件において從來ソ聯空軍は對外的に無敵を宣傳して來たにも拘らず、日本軍に手厳しい打撃を被つてゐる事實がいち早く外蒙住民間に知れ渡つたゝめ國境方面の住民は動揺を起したと傳へられる、ソ聯軍當局は右の事態に鑑み戰況の秘密を保持するため全外蒙に戒嚴令を佈告し滿洲國附近の住民に强制立退きを命じたと云はれる

留日華僑 我現地當局に激勵文發送

【東京國通】天津租界問題を繞つて現地の支那民衆間に發生した反英運動はいよ〳〵上昇しつゝあるが、この機運は在留八萬の華僑にもそのまゝ映じてこれを統轄する留日華僑聯合會東京總會では去る廿四日會長張則盛氏の名をもつて天津駐屯軍〇〇部隊長、田代天津總領事宛に英國をして新東亞に對する認識を根本的に是正せしめるまでは租界封鎖を斷乎續行されたいとの激勵文を發送した旨一日警視廳外事課に屆け出た

華商の租界外移轉活潑

【天津一日發國通】租界隔絶はます〳〵强化の一途を辿りつゝあるが、租界内居住華人の租界外移轉の傾向は最近漸く顯著となり隔絶前における租界内綿糸布商は二百店に上つてゐるが、既にその四分ノ一の五十店餘が華街或は日本租界内に移轉を完了した、更にこれら綿糸布商と金融的に特殊な連繫を持つ銀號錢舖も續々自發的に移轉を行ひその數は十店に達し商人金融の中心は漸次租界より華街に移行されてゐる、一方租界隔絶以來十二日目爲替集中制による正金銀行分店における爲替取組高は當初相當の犠牲を覺悟してゐたにも拘らず何等減少のあとを見せず外商は何れも嚴重なる檢問所を通過し、日本租界正金分店に殺到し、輸出爲替を取組みつゝあり、去る十四日以來十日間の爲替取組高は三百萬圓に達しむしろ檢問前の取組高より増加の傾向を示してゐる

靈霹西北方掃滅

【徐州一日發國通】澤田部隊前川、菊池、眞鍋各討伐隊は廿六日靈霹の西北廿キロ仁義集の殘敵を包圍攻撃これに大打撃を與へて潰走せしめた

敵死百五十一、鹵獲品多數

わが方損害戰死三、負傷三

なほ敵の主力は第八路軍系李明華および抗日自衛隊趙純生の合流匪である

梁山、巫山を猛爆

【上海一日發國通】艦隊報道部一日午後四時發表=

一、中支方面戰況

1、支那奥地攻撃に寧日なき海軍航空隊の精鋭部隊は前日に引續き卅日天候極めて險悪なりしにも拘らず密雲の間隙を縫ひ長驅して四川省東部梁山(萬縣西方)を空襲、同飛行場及び市街軍事施設に甚大なる損害を與へ、歸途巫山(四川省東端)を襲ひ同市中央部の軍用建築物を粉碎全機悠々歸還せり

2、陸軍作戰に協力せる他の空襲部隊は南昌東方地區一帶の敵を攻撃、敵軍司令部所在地梅莊を爆撃してこれに大損害を與へたり

3、揚子江下流海門水道においてわが水上艦艇の一部は新港(青龍港下流)及び新靈甸港附近に據る敵を銃砲撃しこれを潰走せしめたり

二、溫州及び福州閉塞部隊は折柄の荒天を冒し夫々港口封鎖の完璧を期し努力しつゝありしが廿九日陸戰隊の一部は福州附近川石島の北西五虎島を占據し、更に慰斗島の敵を攻略これを潰滅せり、なほ本作戰に協力せる航空部隊は慰斗島敵陣地福州西方の兵營及び南臺南岸にありし砲艦楚泰を爆撃何れも大損害を與へたり

日支當局けふ決意表明

【北京一日發國通】臨時政府では去月廿三日天津租界問題に關してテロならびに共産犯人の引渡し、法幣の流通禁止並びに現銀の搬出、支那銀行と錢莊の檢査取締、臨時政府政策の反對宣傳及び言動取締の四項目を擧げて北京英大使館に嚴重なる要求をすると共に潘天津市長をして天津英佛兩租界當局に右要求文を手交せしめたが、その後英國側はこれを默殺して何等の回答もなさず冷淡非禮の態度を執つてゐるので同政府は二日四項目要求の經過を天下に公表すると同時に更に斷乎たる態度を闡明不誠意極まる英國糾彈の矢を放つことになつた、なほ北支軍としても同日これに呼應して臨時政府の要求を絶對支持する一方英國の老獪外交を排除してあくまで既定方針に邁進すべき北支軍當局としての斷乎たる決意を表明すべき重要談話を發表することゝなつた、北支における日支兩當局の決意表明は近く開始される東京會談に現地の强硬なる態度を反映せしむるものとして極めて注目される

防衛司令官 軍首腦部と協議

【天津一日發國通】天津租界問題に對しては現地當局は當初より極めて强硬なる態度をもつて臨んで來たが、近く開始される東京外交々渉に當つても現地の意向を中央に充分反映せしめる必要があるので天津防衛司令官は一日午前十一時半軍首腦部を官邸に招き前後約三時間に亘り檢問檢索に關する今後の强化方針その他につき種々重要協議を行つた、なほ現當局では東京交渉に備へ一日中に代表者一名を東上せしむることゝなつた

抗日テロ煽動の取締 三浦總領事要求

【上海一日發國通】三浦總領事は廿九日附書翰をもつて共同租界參事會議長フランクリン氏に對し來る七月七日事變第二周年記念日前後において抗日テロ團の跳梁が豫想されるが、この際漢字新聞が事變に關聯して抗日テロを煽動するが如きことなき樣嚴重取締方を要請した、これに對しフランクリン議長より卅日附三浦總領事宛書翰をもつて萬事諒承する旨の回答があつた

垣曲殲滅戰々果

【太原一日發國通】平陸作戰に引續き去る六月廿日より垣曲地區の峻嶮に展開された敵匪大潰滅戰はわが木越、岩切、室谷、藤堂各部隊の疾風的包圍攻撃に僅か五日間にして同地區一帶より敵匪を驅逐し去つたが、これが綜合戰果は左の如き莫大な數に達してゐる

△わが方と交戰せし敵兵力 第三軍の七師、十二師、第九軍の四十七師、五十四師および獨立第五旅、第十五軍の六十四師、六十五師、第十七軍の八十四師合計二萬五千

△敵の損害 遺棄死體一千七百三十、兵馬三十、捕虜六十三(うち將校一)、鹵獲品の主なるもの=重機關銃十二、チエコ機銃十、小銃二百三十二、同彈藥三百七十六、山砲彈二百五十、迫擊砲彈二百三十九、手榴彈三千百八十、冬軍服八百五十七、夏軍服一千、メリケン粉七百、其の他多數

國務院辭令

內務局管理處長 桂定治郎
任總務廳地方處長 敘簡任二等
內務局參事官 秦學文
任總務廳參事官、敘簡任二等
法制處勤務を命ず
兼任總務廳監察官
總務廳官房勤務を命ず
司法部民事司長 菅原達郎
任大同學院教官、敘簡任二等
兼任司法部民事司長
內務局監督處長 孫柏芳
任林野局副局長、敘簡任二等
大同學院教官 牛田敏治
依願免官
交通部技正 沼田征矢雄
任交通部都邑計畫司長、敘簡任二等 七月一日附(各通)
錦州鐵道警護本隊長 田所定右衛門
補奉天鐵道警護本隊長 齋藤繼述
依轉免官
六月三十日附(各通)
內務局參事官 津米圭二
兼內務局理事官
任民生部理事官、敘薦任二等
補教育司學務科長
內務局事務官 近藤吉登
任交通部理事官、敘薦任三等
補都邑計畫司管理科長
奉天市技正 佐藤九郎
任交通部技正、敘薦任二等
補都邑計畫司計畫科長
交通部技正 林樹枝
任交通部技正敘薦任三等
補都邑計畫司水道科長
哈爾濱市工務處都市計畫科長 松本進
市技正
奉天市工務處都邑計畫科長
興安局參事官 富田直耕
兼任總務廳參事官敘薦任一等
地方處勤務を命ず
內務局理事官 難波星朗
同 陳方鏡
同 烏力圖
任總務廳參事官、敘薦任二等
地方處勤務を命ず
內務局理事官 曹肇元
任總務廳參事官、敘薦任三等
地方處勤務を命ず
內務局理事官 習川富之丞
任總務廳理事官、敘薦任二等
補地方處管理科長
內務局理事官 北原正一
任總務廳理事官、敘薦任二等
補地方處財務科長
横濱市技師 山田武治
任大陸科學院研究官、敘薦任一等 七月一日附(各通)
六月七日附

交通部都邑計畫司開司式

總務廳地方處の新設內務局の廢止により同局都邑計畫科は交通部に引繼がれ都邑計畫司を同部に新設することになつたが、一日午前八時卅分交通部會議室で李交通部大臣、飯野次長以下各司科長、郵政總局各科長出席開司式を行つた新設司は當分從前通り舊內務局廳舍に置き司長には沼田都邑計畫科長が任命された

中等地歴教員團

第十三回全國中等學校地歴教員協會員百八十八名はA、B二班に分れて滿洲各地の視察をなすが決定した日程は左の通り

▲A班團長中山久四郎(文理大教授)九十二名、七月三日門司集合うらる丸にて大連上陸、二十九日午後八時十五分新京着、三十日滯在

▲B班團長田中啓爾(文理大教授)九十六名、七月二十三日新潟集合滿洲丸にて二十五日清津上陸、二十九日午後七時三十分來京、三十日滯在

更に新京に兩班集合、二班に分れ第一班は北滿各地を第二班は哈爾濱から南下奉天、錦縣、承德の視察をなす

偶語

日本內地も外地もどこへ行つても人が足りないといふ言葉を聞かされる▼最近の日本に於ける人口動態を見るに昭和十三年十月から十二月まで三ヶ月間の自然增加は▼十三萬二百十四人で前年の同期間の二十三萬四千三百七十五人に比べると十萬四千百六十一人を減少してゐる▼これでは人が足りないのは道理でその原因は戰爭による出產率低下が最大原因であるらしい▼最近パリでは出產率增加の法律を實施すると云ひ出した▼我國では未だそこまでは進んでゐないが政府では兎に角人口研究所を作つて大いに生めや增せと鐘太鼓の鳴物入りで宣傳これ力める筈だ▼天津租界の檢問檢索を更に强化することに現地當局の肚は極つた▼ノレンに腕押しみたいな交渉はあつさり打ち切つて實力行使にまで進めてはどんなものか

第二次 大連競馬
七月 二日(日) 三日(月) 八日(土) 九日(日)
關東州競馬會 電話3三八四番

中元御贈答用品賣出し
贈るに便利 受けて重宝の金泰商品券を!!
洋品雜貨一例
御贈答にはこの品を!
純綿チヂミシヤツ
本麻夏シヤツ
レーステイブル掛
ワイシヤツ・ネクタイ
半月布・半衿
食料品一例
新鮮で美味な!
高級シロツプ
洋酒・日本酒
罐詰壜詰合せ
味附海苔ビスケツト各種
特製栗饅頭・銘茶
果物籠盛各種
涼味溢る硝子器
カツトボウル
ビールセツト
ベリセツト
皿付コツプ
花瓶・灰落
其の他豊富
28日より
營業時間 開店 九時半より 閉店 十時まで
金泰
電話代表③ 一六六三 一六六三

社說

北邊振興の實施に就て

滿洲國は既に北邊振興計畫を樹立しこれが實施に着手した、それは中央部より遠ざかり、交通、通信施設をはじめ文化的恩惠に浴し得なかつた北邊の地帶を、軍備設備の充實と併行してその肥沃なる土地と豐富な資源とを開發せんとするものである。政府がさきに聲明したやうに、この計畫は軍備の增强、産業五ヶ年計畫及び開拓政策の遂行に照應しつゝ交通、通信の完備並にこれに伴ふ輸送力の增大、都市の建設、特に電氣、給水防水、防衞諸施設の完備、農畜産の增殖、更に諸産業の發展、物資の配給集積施設の增備、所要勞力の充分なる配給、防疫施設の普及等に全力を傾注し、これに必要なる行政機構及び民間關係會社團體機構の擴充に萬全を期してゐるものである。而してこれが實施に當つては、諸施設を通じて重點主義を採り、緩急の度合を計つて三ヶ年間に主要方面の建設を終らうとしてゐる。本計畫は産業五ヶ年計畫及び開拓政策の成就と相俟つて民生の躍進向上を招來し富家强國の實現を計るものである、その完成は東亞新秩序建設の上にも大きな役割を持つものと言はねばならぬ。

しかし滿洲國は産業開發五ヶ年計畫といふ大きな事業をあらゆる犧牲を拂つて遂行してゐるのである、この時更に北邊振興三ヶ年計畫十億圓が加重されたのである。この二つの課題はどのやうに處理さるべきであらうか。滿洲經濟建設の要點は物資の獲得にあると言へる。ところで五ヶ年計畫の遂行も幾つかの難關に面したことは爭へず、辛うじてこれを切り拔けて進みつゝあるのが現狀ではあるまいか。この際に於いての新計畫なのである。たゞ五ヶ年計畫も北邊振興も、本質に於いて別途な政策ではないといふことはたしかなことである。だから一つの見方を以てすれば、北邊振興計畫が出來たといふのは産業開發五ヶ年計畫を修正し擴大したものだとも云ひ得るのである。この見分は北邊振興計畫が農畜産部門へも至大な關心を拂つてゐることを見ても首肯出來るのである。

事變以來、滿洲經濟建設の方向はその經濟的意義以上に國防的な意義がたかまつて來たのである。生産的な建設が要求されてゐる以上に、國防國家の建設といふことが急迫した條件の下で强く要求されてゐるのである。北邊振興計畫の遂行が經濟建設の方向と同一線上にあることは決定的である。たゞ注意すべきことはその實施に當つて大いにその消耗を少くし能率をあげることに努める要があるといふ一事である。われ〳〵は當事者に對してこの點に於いて周到の用意あることを信ずるものであるがその上にも緊張あることを望むのである。

民衆の和平希望に 前線將兵愈よ動搖

「蔣」徹底的抗戰を嚴命

【上海一日發國通】連戰連敗の苦杯を嘗め敵前線將兵の戰意は全く喪失、加ふるに財政的破綻と物資窮乏によつて人心の不安動搖は日を逐つて加はり抗戰の前途に對して危惧の念を抱くもの續出し、民衆の和平希望の聲が昂まりつゝあり、ために抗戰陣營に龜裂を生じて來たので、國民黨執行委員會は各省市黨部へ左の如き命令を發した

黨員中精神動員の規則に違背し、又は抗戰建國の精神に反する腐敗分子はこれを徹底的に排除し、同時に新政黨組織を企圖するが如きことを嚴禁し蔣總裁の全面抗戰の訓令の下に黨內機構の强化を圖ることを嚴命す

餘裕綽々たる日本の經濟力

獨紙支那事變二周年記念論說

【ベルリン卅日發國通】ナチス黨機關フエルキッシャー・ベオバハター紙は來る七月七日の支那事變二周年を記念して卅日附紙上第一面に同社極東派遣員の支那事變に關する論說を揭げ、日本は支那事變開始以來着々と成果を收め未だ充分な經濟的餘力を殘してゐると論じたのち支那の開發は既に時日の問題だと結んでゐる

支那事變に關する世界の輿論は根本的に誤つてゐた、日本は拙速を望むどころか却つて堅實なる勝利を期して占領地域における政治確保は着々成果を收めてゐるではないか、また所謂經濟上の搖言なるものは今日迄すべて失敗に歸し、日本は悠々たる餘力を殘し經濟的に事變繼續不能に陷る樣子は全然ないではないか、日本は外國から全然獨立しても長期に亘つてその强大な漁船隊によつて食糧を獲得し得る、また日本は有力な豫備軍と英米兩國のそれに匹敵し得る滿軍を有してゐるしかも最も重要な要素は戰線、銃後を問はず國民の士氣が些かも動搖してゐないことである、支那の開發は單に時日の問題だ、歐洲批評家の尺度をもつてしては此の問題を推し量ることは不可能だ

援蔣政策撤回せよ

注目すべき佛紙所論

【パリ卅日發國通】卅日のタン紙は援蔣問題に關する論說を揭げ、支那事變は世界戰爭にまで擴大する危險があるから徒らに事變を長引かせる援蔣政策の如きは直ちに撤回されねばならぬと次の如く述べ注目を惹いた

支那においては既に軍事上經濟上日本が斷然優位を占めてゐる、英佛は何故にコミンテルンに支配されてゐる蔣介石政權の援助を續けてゐるのか、歐洲大戰の導火線になる危險のある日支紛爭は早く片附けなくてはならない、歐米權益の締出しを氣にする向きもあるが支那の廣さを考へる時はかゝることの實現は實際不可能であるし日本は又そんなことで世界を敵に廻すやうな愚をする筈がないから心配に及ばないものである

英依然暴擧

枚擧に遑なし

【天津卅日發國通】自國の非を悟らず飽くまでも反省の色なき英國側は曩にわが田代總領事よりジミーソン總領事に抗議した捏造デマ放送の點に對し却つて逆捻的回答を寄せて來たが、わが方ではこれを取上げ再び抗議するのは餘りにも大人氣ないので默殺することになつた、しかしてイギリス側の非紳士的な暴行事例は左の如く枚擧に遑なきほどである

一、從來イギリス兵がしばしば泰安路檢問檢索所附近の障碍物を乘越えた形跡あり嚴戒中のところ廿七日午後八時廿分頃三人の英兵がバリケードを越え侵入し來つた、よつてわが警戒兵が逮捕したところ皇軍を侮辱するが如き言辭を弄したので憲兵隊に引渡したが間もなくイギリス參謀長デラメン少佐が來訪陳謝後三名を處置する旨言明、わが方はこれを諒とし引渡したところ未だ言明通り實行してゐない

二、英兵のわが檢問檢索に對する挑戰的態度としては六月十五日レース・コース路上における武裝英兵七十名の不法配備がある

三、英兵の暴行および非紳士的態度としては六月十七日午後二時五十分頃鐵路局員英人ジョージ・エー・スミス(四五)が醉興のあげくとは言ひながら特一區檢問檢索所で巡捕李延昭の取調態度が惡いと稱しこれを毆打暴行を加へた

四、また六月廿二日午後八時特一區イギリス租界附近で交通取締りに勤務中の巡警于察斌の態度が不遜であるとの理由から突如通りかゝつたイギリス憲兵ならびに附近のイギリス人が同樣毆打負傷せしめてゐる

五、更に六月廿四日午後八時五十五分特區でイギリス人並びにイギリス兵が支那巡警およびわが方の通譯李榮華を毆打、李榮華は顏面數ケ所に負傷人事不省に陷りこれを阻止せんとした四名の巡警に對しては棍棒をもつて毆打イギリス租界內に引きずり込んで逃走した

六、檢問所における日本軍に對する挑戰的行爲としては六月廿六日午後二時半と四時の二回に亘りレース・コース路上でイギリス兵十四名がトラック二臺に大麥、馬鈴薯その他を滿載し分乘し來り不法通過せんとしわが方に停止を命ぜられるや却つて威嚇的態度に出たがこれもイギリス參謀長デラメン少佐の陳謝により事なきを得た

三度羅田を爆擊

敵重要建物殆ど灰燼

【〇〇基地卅日發國通】大別山中に逼塞して氣息奄々たる廖磊遊擊匪の徹底的撲滅を期するわが陸軍航空部隊は廿八九の兩日に引續き卅日午前、午後の二回に亘り折柄の快晴を利し三度匪群の前進根據地羅田及び大別山中の敵兵站基地立煌を空襲し敵匪に大打擊を與へた、前二回の猛爆に餘燼未だおさまらぬ羅田は三度森川部隊の巨彈を浴びて市街の敵重要建築物は殆んど灰燼に歸し敵前進據點は廢墟の容相を呈してゐる、立煌空襲の田中、杉村、西岡各部隊は大別山上の積雲層を破し午前十時立煌上空に達し敵重要軍事施設、建築物に集中彈を浴せ市內五、六個所より大火災を起さしめた、續いて小島辰巳、下田各部隊は午後二時同地を空襲したが數彈は市內の燃料集積場に命中物凄い火炎天に冲し黑煙は市街を掩うて壯絕な光景を呈した

大雨で閩江增水

福州一帶は水浸し

【香港一日發國通】福州中央通信社電によれば福州地方は廿八日夜より降り出した大雨未だやまず、ために建溪、沙溪およびミン江は卅五年來の大增水で卅日午後には遂に福州市內および江岸に浸水したゝめ福州西南地方一帶は一面の泥海と化しミン江沿岸各地より流出する木材の流失損害約十萬本に上り水陸交通杜絕し被害甚大である

東亞新報(日文)

北京に誕生

【北京一日發國通】聖戰第二周年記念日を目前に北支のわが國策新聞が華々しくその名も「東亞新報」と名乘つて一日北京に誕生した、東亞新報は從來から北京にあつた日本字紙北京新聞と新支那新聞を統合してこの傘下に收め北支にかゝる最初の日本字大新聞の威容を見せ朝、夕刊合計十二頁、社長は前京都日々新聞主筆德光衣城氏である、なほ同紙北支軍司令部の手により事變勃發直後第一線將兵の新聞として發刊され來つた陣中新聞も解消され今後は同紙中に陣中欄が設けられ第一線將兵にも洩れなく配布されることゝなつた

國防皇軍慰恤獻金品(本社取扱)

一金五萬二千九百二十二圓七十八錢(關東軍司令部)
一慰問袋千三百八十五個(同)
一金七十四圓三十五錢軍用家畜慰問金(同)
一金三百圓也(國防館基金へ)
一金五千八百十三圓六十八錢(駐滿海軍部へ)
累計五万九千一百十圓八十一錢
……六月三十日迄の分……

舟山島定海に 治維會發會

【上海卅日發國通】去る廿三日わが陸戰隊の上陸以來舟山列島一帶の敵兵は四散、治安は着々回復し早くも定海では卅日午後二時より同縣城の有力者が相集まり定海治安維持會の發會式を擧行した

廈門特別市政府

盛大な成立式擧行

【廈門一日發國通】廈門特別市政府成立式は一日午前十時より廈門公園で擧行、初代市長李思賢氏以下市政府要人、日本側より水戶興亞院廈門連絡部長官、內田總領事等出席その他在留日本人、支那人、紳商等約一萬五千參集、先づ組織委員より特別市政府成立の意義について報告あつた後李市長は成立宣言を朗讀、來賓の祝辭等あり盛會裡に散會した、なほこの日の喜びに沸く廈門支那民衆は夜は提灯行列を行つて全市火の海とし、特別市政府の誕生を祝ふ筈である

【廈門一日發國通】本日盛大な成立典禮を擧行した廈門特別市政府の重要人事は式後左の如く發表せられた

市長 李思賢
市長專任秘書 帳收榮
財政局長 金郁生
教育局長(代理)張晉
建設局長 盧用川
購買局長 林濟川
警察廳長(兼任)李思賢
副廳長 佐野厚
法院長(兼任)李思賢

米通貨權限法案

兩院妥協案成る

【ワシントン廿九日發國通】通貨權限法案の兩院協議會における審議は卅日午前行ふ豫定であつたが、廿九日夜委員會を再び會合上下兩院案の相違點につき協議した結果、妥協點に到達、委員會は右妥協案を採擇した、妥協案の內容は左の通り

一、大統領の平價切下げ權限を復活、六月卅日以後も延長する(上院案はこの權限を削除してゐた)

二、財務省も外國銀買上げは繼續する(上院案は外國銀買上げを中止規定してゐた)

三、國內新産銀買上げは從來の一オンス六十四セント六十四より七十七セントに引上げる(上院案は七十七セント五十七)

なほ爲替安定資金運用に關する權限は上下兩院案ともに二ケ年間延長といふことに妥協なつてゐるので今回の決定により結局國內銀買上げ價格のみが引上げられ上院銀ブロックに凱歌が上つたわけである

英再工作には誠意なし

覺書に獨見解

【ベルリン廿九日發國通】ドイツ政府はヘンダーソン英大使を通じて英國政府からドイツの英獨海軍協定破棄通告に對する覺書を接受したが、ドイツ當局は右覺書がドイツ破棄通告後二ケ月を經過してゐる事實は不可解とするとゝもに右覺書中に散見される再交涉應諾の意思表示に對してもその時機に非ずとこれを問題にしてゐない模樣である、ドイツ政府筋は廿九日右覺書に關し左の如き見解を披瀝した

英獨海軍協定は英國の對獨接近工作の一つであつてこれが失敗した今日單に技術的に海軍協定を再工作し表面をつくろつても無意味であらう、英國政府の數年間の對獨外交方策を見るに駈引の一手で全く誠意がない即ち覺書にしても天津事件及び對ソ交涉の行惱みに狼狽した英國の一時のゼスチュアに過ぎずドイツはこの手には乘らない

和蘭內閣總辭職

【ヘーグ卅日發國通】コライン氏を首班とするオランダ內閣は金融政策を繞つて閣內不統一を來し卅日總辭職した、ウイルヘルミナ女王はコライン前首相に再度組閣を委囑した

ハロンアルシャン阿爾山ホテル客扱停止

滿洲唯一の溫泉境ハロンアルシャンの阿爾山ホテルは都合により當分の間一般旅客の取扱ひを停止した

公立學校官制 其他

公立學校官制

第一條 公立の國民高等學校女子國民高等學校及職業學校に通じて左の職員を置く
校長 薦任
副校長 薦任
教諭 薦任又は委任
教導 委任
書記 委任
技士 委任
職業學校の校長は委任と爲すことを得

第二條 前條に規定する職員の定員は別に之を定む

第三條 公立の國民高等學校女子國民高等學校及職業學校の校長は監督官署の命を承け校務を綜理し學生を教育し所屬職員を監督す
副校長は民生部大臣の指定する公立の國民高等學校又は女子國民高等學校に之を置き薦任たる教諭の中より省長又は新京特別市長之を補す校長事故あるときは其の職務を代理す
教諭及教導は校長の命を承け學生の教育を掌る
書記は校長の指揮を承け庶務に從事す
技士は校長の指揮を承け技術に從事す

第四條 公立の國民優級學校及國民學校に通じて左の職員を置く
校長
教諭 薦任又は委任
教導 委任

第五條 公立の國民學舍に通じて左の職員を置く
舍長
教諭 委任
教導

第六條 前二條に規定する職員の定員は國務總理大臣の認可を經て民生部大臣之を定む

第七條 公立の國民優級學校及國民學校の校長並に國民學舍の舍長は教諭の中より監督官署之を補す但し特別の事情あるときは教導の中より之を補することを得、
校長及舍長は監督官署の命を承け校務を綜理し所屬職員を監督す
教諭及教導は校長又は舍長の命を承け學生の教育を掌り兼ねて事務に從事す

第八條 公立學校の職員の俸給其の他諸給與の支辨箇所は別に之を定む

附 則

本令は康德六年七月一日より之を施行す
康德四年勅令第第三百六十七號指定公立小學校官制は之を廢止す
特別の事情あるときは公立の國民學舍に付ては民生部大臣の定むる所に依り當分の間第五條の規定は之を適用せざることを得

師道學校官制

第一條 師道學校は省長又は新京特別市長の管理に屬す

第二條 師道學校に通じて左の職員を置く
校長 一五人 薦任
副校長 一五人
教諭 二五二人 薦任又は委任
教導 一一人 委任
書記 一三人 委任
前項に揭ぐる職員の各師道學校の定員は民生部大臣之を定む

第三條 校長は省長又は新京特別市長の監督を承け校務を綜理し學生を教育し所屬職員を監督す

第四條 副校長は薦任たる教諭の中より省長又は新京特別市長之を補す校長事故あるときは其の職務を代理す

第五條 教諭及教導は校長の命を承け學生の教育を掌る

第六條 書記は校長の指揮を承け庶務に從事す

第七條 師道學校の名稱及設置場所は民生部大臣之を定む

附 則

本令は康德六年七月一日より之を施行す

師道教育令中改正の件

師道教育令中第三條を左の如く改め第四條乃至第六條、第十四條、第十五條及第十八條を削り第七條以下逐條繰上ぐ

第三條 師道學校及師道高等學校は國に於て之を設置す

附 則

本令は康德六年七月一日より之を施行す

師道學校及公立學校校長簡任官任用の件

師道學校及公立學校の校長中三人を簡任官と爲すことを得

附 則

本令は康德六年七月一日より之を施行す

臨時初等教育教師養成所官制

第一條 臨時初等教育教師養成所は省長又は新京特別市長の管理に屬し初等教育に從事する教師たるべき者を養成する所とす

第二條 臨時初等教育教師養成所は師道學校內に之を置く但し特別の事情あるときは省長又は新京特別市長は公立國民高等學校內に之を置くことを得

第三條 臨時初等教育教師養成所に通じて左の職員を置く
所長
教諭 一六人 薦任又は委任
前項に揭ぐる職員の各臨時初等教育教師養成所の定員は民生部大臣之を定む

第四條 所長は當該臨時初等教育教師養成所を置く學校の校長を以て之に充つ
所長は省長又は新京特別市長の命を承け所務を綜理し學生を教育し所屬職員を監督す

第五條 教諭は所長の命を承け學生の教育を掌る

第六條 臨時初等教育教師養成所の名稱、設置場所、修業期間、學科目、入所資格其の他本令に規定なき事項は民生部大臣之を定む

附 則

本令は康德六年七月一日より施行す

國民學舍及國民義塾に關する件中改正の件

國民學舍及國民義塾に關する件中左の通改正す

一、第二條の次に左の一條を加ふ

第二條の二 前條の規定に依り設置する國民學舍は公立とす

二、第十三條第十四條を削り以下逐條繰上ぐ

附 則

本令は康德六年七月一日より之を施行す

國民學校令中改正の件

國民學校令第十四條及第十五條を削り以下逐條繰上ぐ

附 則

本令は康德六年七月一日より之を施行す

國民優級學校令中改正の件

國民優級學校令第十四條及第十五條を削り以下逐條繰上ぐ

附 則

本令は康德六年七月一日より之を施行す

國民高等學校令中改正の件

國民高等學校令第十三條及第十四條を削り以下逐條繰上ぐ

附 則

本令は康德六年七月一日より

女子國民高等學校令改正

女子國民高等學校令第十三條及第十四條を削り以下逐條繰上ぐ

附 則

本令は康德六年七月一日より之を施行す

職業學校令改正

職業學校令第十二條及第十三條を削り以下逐條繰上ぐ

附 則

本令は康德六年七月一日より之を施行す

學校組合改正

學校組合法第一條を左の通改正す

第一條 學校組合は朝鮮人の初等教育を行ふ國民優級學校、國民學校又は國民學舍を設置す
學校組合の設置する國民優級學校、國民校及國民學舍は公立とす

附 則

本令は康德六年七月一日より之を施行す

鳩居堂製
薰香・筆墨・みどり茶園
吉野町一丁目電話(3)四七七〇番

御宴會は
特に御勉强致します
八十名樣まで
御懇親會
御商談に
實質と味覺自慢
獨特の純日本料理
新京
富士町二丁目電話(3)二六〇一

滿鮮十四ヶ所各店共通…最も便利な
三中井の商品券
京城 釜山 大邱 平壤 元山 咸興 大田 群山 木浦 光州 晉州 興南 淸津 新京
夜間營業

連日夜間營業
詰合せ 食料品賣出し 地階
函入 シャツ 靴下 賣出し 一階
慰問品賣出し 一階
…贈るに便利…
商品券
…受けて重寶…
新京 宝山
電②五〇一一

米穀配給組合員

一日を期して結成された新京米穀配給組合員名簿は左の如し

洪昌盛合名會社、世美行合名會社、長盛福合名會社、協成玉合名會社、合名會社寶昌源、會發公合名會社、純餘久合名會社、同增利順記合名會社、德泰盛合名會社、利豐源合名會社、天增紀合名會社、春生潤合名會社、錫泰昌合名會社、新豐久合名會社、同興長合名會社、玉增福合名會社支店、合名會社積德泉燒鍋春日町

支店、合名會社積德泉燒鍋西四馬路支店、合資會社厚德長、合資會社同義隆、合資會社豐盛東支店、合資會社豐盛東、滿洲國官吏消費組合、滿洲國官吏消費組合大馬路分配所、雙合永無限公司、德興福、東益和、東盛和、連盛德、永順公恒記、三和商店、成記大米莊、益生源裕記、永順合、德興長、新大洋行、日增合、同利商店、天惠新、新京商行、德盛湧發記、慶記糧米面莊、同增慶、復興隆、德順福、合記號、恒昌隆、春發福、

福盛合、會海盛、鴻生源記、東昌源、鶴商店、裕發長、惠源興、慶源盛、天民糧商、天寶東、萬合發、永春東、正直商店、元亨利、春發東、和利祥洪記、和興洋行、仁義和、裕慶長、永記興、淺野支店、大矢組新京支店、三泰棧、滿洲商事株式會社、松尾商店、福盛洋行、丸德本店、唯一公司、サガモト商店、新京調辦所、丸三洋行、和近洋行、大連醬油、新京購買組合、滿鐵社員消費組合新京支部、新京中央郵政局購買組合、日滿商事和光村寶店、關東局職員新京購買組合、滿炭通化路配給所、東亞、三中井、治安部

酒保、飯村商店、今田商店、遠藤洋行、石堂商店、梶原洋行、カネイ商會、三富商會、柴田商會、柴田商會、新京撫順公司、石田商店、高倉洋行、塚本洋行、富田屋、中野洋行、ナダヤ洋行、ナダヤ洋行支店、ナベタ商店、西村洋行、日華洋行、日昌洋行、野瀬商店、百丸洋行、增田商店、增田洋行、增田商店、松永洋行、丸昌洋行、三浦洋行、丸原洋行、丸平洋行、森永洋行、村市一郎商店、安岡商店、五幸商會、池田商店、新一號、柴木商會、德本商店、寶山百貨店、春滿公司、大島商店、三一商會、新滿商會

光盛商會、玉成商會、三谷商會、廣信商會、協信商店、(精米所)德增長、德記棧、裕盛昌、謙祥米廠、穀豐號、義聚興、變泰東、積德泉燒鍋、同發合、益發合三笠町工場、聚昌興、東盛源精米所、廣合順、宏信昌、順記精米所、同德精米所、聚源興、萬泰棧精米所、玉記棧精米所、德成合、通記、長記棧、福田商店、日滿精米所、藤浦精米所、日鮮精米所、永隆號精米所、吉溫精米所、日隆號精米所、吉田精米所、大同精米所、永立公司

米穀延取引市場　東京、大阪のみ

【東京國通】米穀配給統制法による延取引市場開設地の問題に關しては第七十四議會でも論議の中心となり政府が之に對し如何なる措置に出るかは關係方面の齊しく注目するところであるが、農林省では過般來關係官廳たる商工、大藏兩當局と種々協議研究を重ねた結果延取引は東京、大阪以外には之を許可せぬ事に內定その他の地方に就ては來る十月一日より現物並に未濟物取引のみで新市場を開き米穀配給統制法に基く米穀の集散狀況を具體的に見極めた上最後的斷案を下すことゝなつた

科學審議委員會の第一回委員會
各部、分科委員會を構成

滿洲國に於ける資源の開發利用及厚生を目的に科學的研究及その應用に關する重要事項を調査審議するため、去る三月勅令を以て科學審議委員會官制を公布、審議委員會の構成をなすと共に同審議委員會の委員を決定したが、之が第一回科學審議委員會を卅日午後三時から中銀クラブに開催、會長星野總務長官、委員長鈴木大陸科學院長その他各權威約卅五名出席、星野會長及鈴木委員長の挨拶に次いで

イ、部並に分科決定の件

ロ、部長、分科會主査の委囑並に委員の配屬決定の件

ハ、特別委員、專門委員委囑の件

の三件を審議各分野により四部の大綱に分ち、之を更に分科會に細分し、各部々長及各分科主査を決定、午後六時散會したが、農業、重工業、鑛業、土木、電氣、その他凡ゆる資源關係を網羅せる分科會を構成、而も之が擔當委員を斯道の權威者に委囑したるは滿洲國に於ける審議會の本格的活動に乘出したると同時に滿洲に於ける資源の一層の開發利用は勿論、今日迄埋もれたる資源の厚生が一段の生氣を以て蘇るものと思はれ、同審議會の成果は滿洲資源の前途に一段の光輝を添へるものとして待つべきものがある

部、分科會構成

第一回科學審議委員會は卅日午後三時より中銀クラブに星野會長、鈴木委員長外各委員約卅五名出席の下に開催されたが同日の議題に上りたる各分野による部及分科會は當初三部制を採る豫定のところ新たにアルカリ地帶開發のため臨時に第四部(アルカリ部會)を追加し全四部を構成各部に專門別に分科會を構成することになつた、同構成の大要及部長は左の如くである

△第一部(部長鈴木梅太郎)農業(第一、第二)、畜產業、林業、纖維、有機化學工業、保健衞生、氣象の七分科會

△第二部(部長)大陸科學院顧問(大河內正敏)金屬、燃料、無機化學、機械、地質の五分科會

△第三部(部長(大陸科學院顧問)直木倫太郎)電氣、土木、建築の三分科會

△臨時第四部(アルカリ部會)(部長は未定)(土壤肥料水利)(農產、農器具)(畜產、林產、水產)(工業利用、有用植物利用、衞生)の四分科會

なほアルカリ地帶開發に就いては嚢きのアルカリ地帶開發對策委員會の結果に依つて之が對策を練るものと豫想され同委員會は審議委員會の第四部、即ちアルカリ部會內に包含され今後は審議委員會の手に依つて積極的利用開發が進められるものと思はれる、從つて嚢きのアルカリ對策委員會に依る分科會をそのまゝ利用して試驗地設置その他の對策方策もそのまゝ引繼いで檢討されるものと思はれる

体聯三大會規定
日滿華大會の前奏曲

大滿洲帝國體育聯盟では來る七月八日、七月九日並に七月卅日に左記大會を開催することゝなり一日要項を發表した

△第二回全滿都市對抗陸上競技大會

一、期日　七月八日(土)午前八時

一、會場　新京兒玉公園陸上競技場

一、競技法

イ、種目　百米、四百米、千五百米、五千米、高障礙、スエデンリレー、走巾跳、走高跳、棒高跳、砲丸投、圓盤投、槍投

ロ、參加　一種目一都市より二名(一都市より二名として參加都市代表チームの補缺一名を附することを得)

ハ、優勝都市決定

各種目入勝者六等迄とし一等よりの得點六、五、四、三、二、一

但しリレーは三等迄、一等よりの得點六、四、二とし總得點多き都市を以て優勝都市とす

ニ、審判規定

競技審判規定は大滿洲帝國陸上競技規約に依る

一、參加經費　チーム參加經費は參加都市にて支辨するものとす

一、申込　參加選手氏名並出場種目を附し六月廿八日迄に申込むこと

但參加の有無は豫め六月十日迄に通告すること

「注」競技會順序は原則として第一回通りとするも參加都市の增減により多少の變更あるべし

翌日開催さるゝ全滿中等學校陸上競技會に出場する選手にして所屬都市を代表し本競技會にも出場することを可とす

▲第一回全滿中等各校陸上競技會

一、期日　七月九日午前十時

一、會場　新京兒玉公園陸上競技場

一、競技法

イ、種目　百米、四百米、千五百米、五千米、高障礙、一〇〇×四リレー、四〇〇×リレー、走巾跳、走高跳、三段跳、砲丸投、圓盤投、槍投

ロ、參加資格

滿洲地域に所在する男子中等學校を單位として編成されたりチームたること(關東州を含む)

ハ、參加制限

一種目一校より二名(別に補缺一名を附することを得)

同一名の參加種目數に制限なし

ニ、優勝校決定

各種目入勝者六等迄とし一等よりの得點六、五、四、三、二、一

但しリレーは三等迄、一等よりの得點六、四、二とし總得點多き學校を以て優勝校とす

ホ、審判規定

競技審判規定は大滿洲帝國陸上競技規約に依る

一、參加經費

チーム參加經費に對して本部よりの補助金は支給せず

一、申込

參加選手氏名(年齡)並出場種目を附し六月二十八日迄に民生部大滿洲帝國體育聯盟內陸上競技協會宛申込むこと

但し參加の有無は豫め六月十日までに同協會宛通告すること

▲第二回全滿水上競技選手權大會要項

主催　大滿洲帝國水泳協會

一、期日　康德六年七月三十日(日)

二、會場　奉天市千代田公園內水泳場

三、競技種目

イ、男子部(九種目)

1、自由型　一〇〇米、四〇〇米、一五〇〇米

2、平泳　二〇〇米

3、背泳　一〇〇米

4、リレー　八〇〇米、三〇〇米メドレー

ロ、女子之部

1、自由型　五〇米、一〇〇米

2、平泳　二〇〇米

3、背泳　一〇〇米

4、リレー　二〇〇米

四、出場制限

1、一人二種目以內とす(但繼泳を除く)

2、リレーは補缺二名を認む

五、賞

入賞は各種目共四着とす

但しリレーは二着迄とす

六、其他

本大會成績に依り第二回滿鮮對抗(於京城)に出場すべき滿洲代表選手を詮衡す

本命に終る第三日
けふ日曜競馬に興味

新京國立賽馬春季第三次レース第三日目は延期持越しの休場明けと一日の休業デー、半どん競馬に人氣を煽つて時ならぬ盛況振りを見せ頗る活氣ある競馬に終始した、當日は別表成績通り第一レースより殆んど本命競馬の確實なところに終つたが第六競馬抽古方變に於て壽飛威登の追込物凄く午久ゴール間際に迫つて猛追したが二馬身で破れ單勝九十八圓八十錢の高配を出してファンを熱狂さした、また第八競馬抽古一、八〇〇米に於ては本命馬一着豫想の伊呂波に三十二圓十錢の好配をつけるなどあり文字通りの賑ひを以つて日曜競馬迄りとなつた

△　△

尙は當日第四競馬の外馬障碍競走に於て玉輝に騎乘の池田騎手、第九障碍(固定木柵)に引掛り落馬、全治一週間の負傷を負ふた

△　△

今日の出走馬は七十七頭であるが、各レースに盛られるレースの興味こそ愈々もつていよいよ多いと云つた觀であるから同格力量の伯仲するコンビを遺憾なく發揮、穴競馬への驀進も期待されるところである、徐々として日を繰る競馬も後半競馬への前奏と見らるゝから、ファンにはまた心すべきものは各出走馬に對する充分の檢討と記錄である、滿洲馬のタイム即ち時計に就いては一定不變の記錄を保持し得るか否やといふ專門的の見方があつて、マチマチな意見を譲せらるる樣であるが大體に於ける競走馬の能力は先づ以つてタイムが根本を成すものであつて、馬券工作に君臨するファンとしてこの點に常識を置くことは滿洲馬と雖も勿論基本的な素養となるべきものであると信じて止まない、勿論騎手の巧拙にも影響するところであるが騎手の優劣騎乘如何については次の機會に譲る事として兎に角今後の後半競馬に對しては穴競馬の多くファンに希望すべきものは前記の通り充分なる記錄の再檢討を勸めたきものであるよつて「必ず馬券に勝つ」といふ信念の下に穴口の人となられん事を切望する

△　△

當日に於ける成績は左の通りである

▲天氣曇　馬場良

▲入場人員　三四三三人

▲馬券賣上二〇五、〇〇〇圓

▲ガラ賣上　二四、三二〇圓

第三日成績

▲第一競馬(二、六〇〇米、四頭)1第二春花(二分五三秒三)2新松綠、3大先飛、4壽配當=單八圓、搖彩票1八五圓三〇、等外七圓一〇

▲第二競馬(二、二〇〇米、五頭)1武勇(三分五秒二)、2榮生、3北龍、4公流、配當=單七圓二〇、複1五圓七〇、2七圓五〇、搖彩票1一八六圓八〇、2四六圓七〇、等外一九圓四〇

▲第三競馬(一、六〇〇米、四頭)1金友(二分二三秒一)2賽北、3瀬飛4大洲、配當|單八圓九〇、搖彩票1三〇七圓二〇、等外二五圓六〇

▲第四競馬(二、六〇〇米、三頭)1横濱(三分四〇秒三)2鯉瀧、3玉輝、配當|單七圓七〇、搖彩票|三三〇圓六〇、等外四一圓三〇

▲第五競馬(二、〇〇〇米、一〇頭)1凱旋(三分一一秒)2天狗、3三七當、4磐古、配當|單一四圓五〇、複1八圓七〇、2一三圓二〇、3一一圓一〇、搖彩票1一〇八四圓一〇、2三〇九圓七〇、3一五四圓八〇、等外五五圓三〇

▲第六競馬(二、〇〇〇米、一二頭)1壽飛威登(二分四七秒二)2午久、3紅燕、4惠駒、配當|單九八圓八〇、複1一七圓四〇、2八圓一〇、3一七圓四〇、搖彩票1一二〇圓、2三二〇圓、3一六〇圓、等外四四圓四〇

▲第七競馬(二、二〇〇米、六頭)1哈克一(二分四七秒一)2撫順國光、3金駒、4雲祥、配當|單一三圓、複1六圓八〇、2六圓六〇、搖彩票1六三四圓八〇、2一五八圓七〇、等外四九圓六〇

▲第八競馬(一、八〇〇米、一〇頭)1伊呂波(二分二七秒二)2來北、3福孝、4驀配當|單三二圓一〇、複1一一圓五〇、2九圓六〇、3一七圓二〇、搖彩票1一一九六圓一〇、2三四一圓七〇、3一七〇圓八〇、等外六一

▲第九競馬(一、八〇〇米、八頭)1鵬勇(二分三六秒五分)2奉天木會3奉天鮮勝4相生、配當|單九圓八〇錢、複1五圓二〇錢、2五圓九〇錢、3六圓四〇錢、搖彩票1一三一八圓五〇錢、2三四八圓一〇錢、3一七四圓、等外八七圓

▲第十競馬(一、八〇〇米、六頭)1玉鹿毛(二分二八秒)2新玉3宏遠4旭旗、配當|單六圓一〇錢、複1五圓四〇錢、2六圓六〇錢、搖彩票1五九六三圓二〇錢、等外四四圓

▲第十一競馬(一、八〇〇米、一〇頭)1一功(一分二七秒)2新京勝利3第一光4勝駒、配當|單一六圓四〇、複1六圓九〇、2三七圓七〇、3六圓、搖彩票1一三二六圓、2三七圓八〇、等外六七圓六〇

▲第十二競馬(二、四〇〇米、三頭)1大風(三分三五秒)2金大川3一貫、配當|單一一圓四〇、搖彩票1四八〇圓、等外六〇圓

勝馬豫想

▲第一抽古障碍二、四〇〇米
一　壽　五九　甲斐(啓)
一着　二　新松綠　五三　松尾

▲第二春抽一、六〇〇米
一　大州　五五　內村
穴　二　燕飛　五五　落合
三　高良山　五五　甲斐(啓)
四　混德爾　五三　熊谷
一着　五　新京金波　五五　淸水
二着　六　賽北　五五　岡野

▲第三抽古二、二〇〇米
一　大鹿毛　六〇　遠田
穴　二　公流　五九　落谷
一着　三　榮生　六〇　松尾
二着　四　北龍　六〇　小川
五　白雨　五九　岡野
六　毘　五八　寶田
七　中京　五四　田部井

▲第四外馬方變二、〇〇〇米
穴　一　初二　五九　久保
一着　二　撫順國光　五七　上原口
三　朝洋　五五　脇山
注　四　出輪　六一　梶原
五　大連金東　五九　熊谷
二着　六　公主嶺菊姫　五八　川本

▲第五抽古方變二、〇〇〇米
一　甲子　五九　田中
二　公山　六三　落合
注　三　撫順筑波　六二　上原口
二着　四　紅燕　六二　久保
穴　五　石洲　六一　小川
一着　六　午久　六二　松本
七　日本神風　六二　梶原
八　若駒　六〇　內村
三着　九　惠駒　五六　久保田
一〇　第三連霸　五九　岡野

▲第六春抽一、八〇〇米
一着　一　天狗　五四　甲斐(啓)
二　惠祥　五四　久保田
三　突破　五七　寶田
四　第二濱龍　五四　梶原
五　第一松龍　五五　脇山
穴　六　德榮　五四　田部井
二着　七　三七當　五五　岡野
八　丹金　五五　谷尾
三着　九　午林　五五　淸水

▲第七外馬一、八〇〇米
穴　一　新京若鷹　五七　甲斐(啓)
二着　二　哈克洋　五五　小川
三　華洋　五八　脇山
一着　四　大連壽　六六　松尾
五　金進　六〇　久保田

▲第八抽古一、八〇〇米
三着　一　勝駒　六五　落合
二着　二　奉天木會　六一　梶原
三　新宇治川　六〇　田中
穴　四　來北　六四　岡野
五　駒光　五三　谷尾
一着　六　宿爾　六一　小川
七　朗　六一　上原口
八　新常陸　五五　遠田
九　滿洲鶴　六二　熊谷

▲第九春抽一、八〇〇米
穴　一　若登美　五六　松尾
二　四天　五六　落合
三　福命　五六　遠田
一着　四　鵬飛　五六　甲斐(啓)

▲第十抽古一、八〇〇米
穴　一　英彥　五八　松本
一着　二　趙鵬程　六〇　小川
三着　三　第二淡桂　五九　內田
四　舞島　六二　梶原
五　尾洲　五五　田部井
六　大飛將　五六　熊谷
二着　七　金嵐　六二　甲斐(啓)
八　彪　五八　松尾

▲第十一抽古一、八〇〇米
一着　一　諏訪　五七　甲斐(啓)
二着　二　晴海　五八　川本
三　自雷也　五五　梶原
四　福孝　五六　田部井
五　昭和　五六　熊谷
六　吾朗　五五　岡野
穴　七　相生　五八　小川
八　新旭　六一　落合

▲第十二抽古障碍二、二〇〇米
穴　一　大先飛　五八　岡野
一着　二　一貫　五七　松尾
二着　三　金大川　六二　小川

銃後々援會合併
調印式

滿洲軍人後援會の創立に伴ひこの度必然的に新京銃後々援會はこれに合併投合され無事市民銃後々援の重要任務を果して發展的解消をとげることとなり、一日午前十時より市公署大會議室に、軍人後援會新京支部于靜遠氏、松木首都本部事務長、關屋副市長、區長代表として小松兼松氏列席のもとに調印式が擧行され、同三十分終了した

カバンは専門店へ
大一カバン店
新京吉野町銀座ネキ

(ツアイス新型カメラ入荷)

ネツター
ネツターF4・5　M¥　110・00
セミイコンター
テツサー　3・5　M¥　270・00
ノバー　3・5　M¥　190・00
セミスーパー
テツサー　3・5　M¥　470・00
スーパーイコンター
テツサー　3・8　M¥　540・00

新型御說明
從來の品には二重撮影防止がなく不用意にフイルムの捲きを忘れ撮影する事がありましたが今度の新型は撮影前と撮影後とがはつきり分る樣に白赤の印がフイルム捲に裝置されました
是非一度手にとつて御覽下さいませ

イコンターシツクス
ノバー　3・5　M¥　220・00
テツサー　3・5　M¥　290・00
ネツターシツクス
ネツター　4・5　M¥　130・00
スーパーシツクス
テツサー　2・8　M¥　625・00
クロームコンタツクス
ゾナー　2　M¥1070・00
ユニバーサルコンタツクス
ゾナー　1・5　M¥1650・00

新京中央通り三六
カメラの　木村洋行
電話③　3346・2546
本店　奉天
支店　大連　ハルビン　チチハル

堂々廿九日
新裝開店
ニューサロン　銀波
ダイヤ街　電話(3)三四七四番

家庭

毎日一時間以内の晝寢をしなさい
晝の熟睡は朝寢の三四時間に

心身の疲勞を回復させる深い安らかな睡眠は寢ついてから一二時間の中に來るもので、その時が一番筋肉がやはらみ血壓が低く、皮膚の感覺が最も少くて本當の休息となるのである。だから最初眠りそこなふと、目ざまし時計が鳴つてもまだ疲勞の感じがなほり切らず起きにくゝなる。深い眠りの二時間が過ぎると眠りが淺くなる。そのまゝ續けて朝になるとその時分の睡眠は、もう休息にはならない。朝余分に寢るのはたゞ僅かな轉寢を續けるだけで、本當の睡眠ではない。從つて身心に何の利益もないばかりか却つて怠けの癖がつくものであるだから短時間の深い睡眠をとるがいゝ、即ち夜の

睡眠時間 を二三時間へらして今以上に効果のあるやうにすることだ。それには毎日一時間以内の晝寢をするのがいゝ、いまはだれでも眠くなるし、また眠いといふのが自然の要求だ。眞晝に五十五分間深く眠るのは朝三時から七時までにとる輕い睡眠狀態の三、四間分に相當するのである。晝寢が出來ないといふ人は、次の寢方を守るだけでも隨分効果がある。先づ身體をゆつくりくつろがせることだくつろぐにはうんとのびのびになつて寢るがいゝ、筋肉をくつろがす事がどんなに必要かは理窟をぬいて、たれでも睡眠中知らず知らず拳を固めないのでわかろう、だから手足、胴體更に

耳の筋肉 までゆつたりさすことは眠りを安らかにするものだ。それには身體をどつちかへ横たへ、その體側と腹との半々で身體をさゝへるがいゝ。仰向きに寢ては完全に筋肉をくつろがすことは出來ない。全然横向きだと位置が不安定だから、自然ある筋肉がひきしまつてくつろがない。この姿勢だと重味で下顎を下に入れさせ筋肉がゆるむと口があく、これで寢てゐる自分や他の人まで目ざませる様な大きないびきをかくのである。いびきも悪いものとは言はぬ、むしろ深いねむりの證據だ眠り安くするには筋肉をゆるがせる外に單調といふことも必要だ神經の興奮は大の禁物で眠りにくいのも、また悪い夢になやむのもその爲だ。老人がよく深い眠りをとるのは、單調な生活のお蔭だ。單調を得るには靜かな部屋に寢る事が最上の法だが、まだ絶對的とはいへない。一つ事を繰り返す音、たとへば時計の單調なコチ〳〵が加はれば申分なくなれるに從つて

眠りを催 さすにはおあつらへ向き。次に深い安らかな眠りをとるのに必要な他の條件はさわやかな氣持ちだ柔かい敷蒲團や頭を持ち上げて腦に血液が突進するのを防ぐ爲の柔かな枕、それから餘り重すぎないやんわりした上蒲團は、皆安眠に缺くことの出來ぬもので、また眠り安くするものだ。筋肉をくつろがせる事、單調な事及びさわやかなこと、この三つが安眠の三要素であり又この三つのお蔭で深く安らかに睡眠がとれます。

世界一の巨人夫婦
新婚旅行に起重機
◇……紐育の珍話題

バーニー・ウォースといふ八十四貫も目方のある大男がニユーヨークでこれも五十一貫のジョイといふ大女と目出度く結婚した、御多聞に洩れず直ちに新婚旅行に出發することゝなつたが、何分にも巨人同志なので汽船に乘込む途中足を挫いて了つて動くことが出來ない、船員も色々智惡を絞つた結果遂に船の起重機で甲板にやつとのことで吊り上げることが出來、一時は大變な騒ぎだつたとのことである備この巨人夫婦は一日に一人で十二ポンドの肉と五斤以上のパンを平氣で平げるといふ大食家である。

季節のメモ
卵の保存法と
おいしく黒豆を煮る方法

これからの食品保存にはいろ〳〵と物に從つて苦心を要しますが、その中では鷄卵は幾らか保存が利くし、保存して置いて重寶なものだけに保存法に又工夫を凝らします

□…或は底の平たい目の粗い籠に入れて天井から吊して空氣の流通を良くするとか、箱の中を卵の大きさに仕切つて下に小豆を入れ卵の丸味の小さい方を下に向けて入れておくとか、又は水ガラスの中に入れておくとか、濃い目の鹽水を作つてその中に浸け涼しいところにおくとか、以上それ〴〵百日間位保存の保證をつけて物語つて居ります。

□…その何れがよいか、一番簡單容易で確かさうな方法から試みる事です。

□…黒豆の表面にシワがよらないやうにふつくりと甘く、とけるやうに煮るには次のやうな方法で──栄養價を問題にするとちよつと矛盾するやうですが、重曹を使ひます。しかし入れて煮るのではなくその水の中にお豆を一晩位つけこんで置くのです、お豆五合とすると重曹を盃半分、水は十分たつぷりにして、翌日になつたら、そのまゝ鍋にうつして、二、三時間も豆のやはらかくなるまでどん〳〵煮ます。この時水が多くないとお豆が外に顔を出したり、お豆とすれ合つたりして皮がむけてしまひます。

□…またあまり煮すぎるととろけてしまひますから、その點注意して十分軟くなつた時火から下ろし、汁を捨て、なほ鍋の脇から清水を注ぎ入れすゝぐやうにして重曹分を洗ひ流してしまひます、そしてきれいな水でもう一邊煮立たせ次にミツをつくります。

豆の水をよく切つてこのミツの中に入れ、醤油大匙二杯位加へて、弱火でほんの溫めるくらひの氣持で火にかけ、火を止めて半日か一日もそのまゝ浸け込んでおくと、甘いミツが中までよくしみてお菓子代りにもなるやうなおいしい黒豆が出來上ります

スフのおしめ
赤ちやんの
皮膚に何の影響ない

スフに對する非難がくり返されましたが昨春、スフは赤ちやんの衞生上よいか悪いか？と頻に物議をかもした當時、日本女子大學家政科教授上田りう子女史は同大附屬兒童研究所の委囑をうけて純綿と三割混紡のおしめを赤ちやんに試用實驗した結果赤ちやんの皮膚にも何らの

影響な しといふ結論に到達しましたが、女史は今春更に一歩を進めて、オール・スフと三割混紡と純綿の三種のおしめを生後二ケ月の赤ちやんに二ケ月間試用(一回三枚づつ一日二回洗濯したので都合百二十回使用)したところが次のやうな結果を得ました、つまりスフのおしめは純綿おしめに比べると

(一)汚れ易いといふ特徴がある＝同じに洗つても純綿より薄黒くなつてしまふ(しかしこれは漂白すればとれる)

(二)水分の吸收がよい＝びどくぬれた感じがするから赤ちやんが敏感になつてすぐ泣き出す從つて早くかへてやればよい

(三)乾燥がおそい＝實驗當時は冬の二月半かち二月にかけてゞあつたから天日でおしめ一枚乾かすには平均一時間十分位はかゝるがスフは純綿より十分から十五分は乾きがおそいことが實證された

(四)まるまり易い＝水分の吸收がよくて生地がすべるやうな點があるせゐか寄り易く、肝腎の汚物がはみ出すやうなことがある

(五)しかし純綿、混綿より使用後とり外す時にムッと鼻をつく臭みもなく水蒸氣も上つて來ないといふ長所があつた

そこで スフのおしめを使用する際にはぬれ易いからすぐ取り換へることで、しかも時を移さず洗濯する必要があります、たゞ洗濯の際には迷はずにふり洗ひとし、後で一につき五の漂白液にひたせば純綿に劣らず純白になります、子供の皮膚がたゞれるといふやうな直接の影響は見られませんが、もしあるとすれば純綿と同時間置けば濡れ方がひどいから體溫を奪はれるために冷え易いといふことは考へられます然しこれもよく取りかへれば補へる缺陷で汚れは純綿よりむしろよく取れるからスフと純綿のおしめは功罪相半ばするのが眞相です

香水つけるには
是非耳たぶに
必らずスプレーを用ふる

▽……(香) 水をおつけになる時ハンカチや指やビンの口でおつけになる方が、ありますがあれは間違ひで必ずスプレー(香水吹き)で撒布されることです、但し汚れた髪やムラだらけのお白粉の上や垢しみた襟元に香水をおつけになることは丁度くさいものに蓋をするやうな結果になつて見苦しいものです、くさいものには蓋せよ式の化粧法は大禁物です

▽……(さ) てそのつけ方を申しますと香水は耳たぶにおつけになるのが一番効果的で、つけ方はまづ襟元から髪にかけてスプレーをかけそのしめりを指でおさへて耳たぶにすりこめば指先にもにほひがしみ込んで大へん感じがよろしうございます

▽……(腋) 臭の方はいきなり香水をつけずに必ず最初腋臭止めをつけて後香水を用ひなければなりません、腋臭と香水のカクテルほど人を不快にするものはないのです

香水をしばしばとりかへるのは考へもので出來るなら香水のにほひを一定しておいてその人特有のにほひを創造する事が大切です

▽……(香) 水のいゝにほひがその人の體臭に化すれば理想的です、靈ローションを用ひ、夜香水をつけるやうにするこでです

健康相談
幼兒の食慾不進に就て

(問) 算へ年三つになる女兒、發育は普通元氣も良く別に病氣らしい所はありませんが、どうも食慾が進まざる樣樣にて御飯は一回分普通大の「にぎりずし」位を一日三回、夫もなだめすかしてやつと食べる程度、御菜は魚の小切一個野菜は色々調理して見ても殆どロにしませず、竹の子若はしいたけなら食べますので夫を少し宛與へる程度、榮養分が餘り不足するといけないと思ひ、牛乳を一日二合與へて居ますが御飯や御菜の過不足なき量はどの位でせうか、御教へ下さい

(答) 御飯のたべ方が少いと思つて牛乳を與へると益々御飯をたべない結果になる事がよくあります。お腹がすけば相當(必要量)たべる筈ですから思ひきつて牛乳を止めて下さい、止むを得なければ當分の間一本にしてそれも近くに止める樣になさい、普通の食事を攝つてゐれば營養分が不足する樣な事は殆どないのですが、お子さんは偏食なさる傾向が見えますから、その點に御注意下さい、尙與へるお菓子の種類も年齡や季節を考慮して當分注意すべきです(回答者新京滿鐵醫院小兒科長田中貢)

最初が肝心
子供の躾け方
惡癖は母親の不注意から

母性愛の讃美は年と共に深まりつゝありますが、お母樣方は科學的な深い理解の上に立つてお子さんを躾けてゐられるでせうか、躾けとは、子供に習慣をつけることです「人は習慣の束である」とジエームズ教授は云つてゐますが成人の行爲、思考の生活も習慣に依ることが多いのです。では躾け(習慣づけ)は父母の全能の範圍か──といふと、決してさうではない。幼兒の内部からの力、即ち衝動を無視した躾けは意味がないのです。父母は先づ子供の衝動がどう發達してゆくかを、そこで知らねばならないのです。

乳兒の泣き叫び 生後數ケ月の幼兒が、自分の要求を周圍に知らせる手段は他にありません。泣き叫ぶだけです。此の泣號が何を意味するか、空腹か、虫にさゝれたのか、オムツを代へて貰ひたいのかを知つて、賢く處理することが躾けの第一歩です。

頻繁な着換へは 幼兒は本能的に更衣は嫌ひですから、餘り母が神經質になつて、一日に何回も更衣をして泣かせたりすれば、それも却つて悪い躾けになります。清潔な物を窮屈でなく着せてよく眠らせ、大人の玩弄物としないこと……を躾けとは思はぬ母が多いが、これこそ次の時期のための大切な躾けなのです。

摑みと抛り投げ 生後六ケ月以後は玩具を握り、また抛り出します。注意を惹くものを摑み、飽きたものを抛り出す時期です。衝動的な行爲ですから「亂暴な」「いけない」と大人の行爲と同じやうに評價し、叱り、つねつたりしても害こそあれ、良い躾とはならぬのです。歩行の始まる時期までは高價な、また危險なものは遠ざけておくのが賢い母です。

滿一歳と所有觀念 お誕生をすぎると物、人の名も知り自分と他人の區別がはつきりしてきて、初めて母の云つてきかせる躾けが有効になります、併しロだけでなく「これパ、の」「何ちやんの」とクレヨン、ボールなどを實地に渡し乍ら、所有觀念を明かにすることが大切です。

三歳で反抗が始まる 滿三年になりますと樣子は一變し體力も强まり、運動も激しくなり、嫌なことをされると反抗もします、親が眞面目に慨き、叱り、また逆上するのも此の時代です。幼兒の反抗は自分の存在を示したい衝動に出發してゐるのですから、大人がワイ〳〵騒げば却つて幼兒の衝動が滿足され、それが度重なれば悪い躾けになります。

怒氣を含んだ叱聲が强情我儘な子供に躾けてしまふのは、子供が衝動的であるのを慨く大人が矢張り衝動的になつて思慮を缺くからです。

けふの番組
【M・T・C・Y 新京放送局】二日(日曜日)

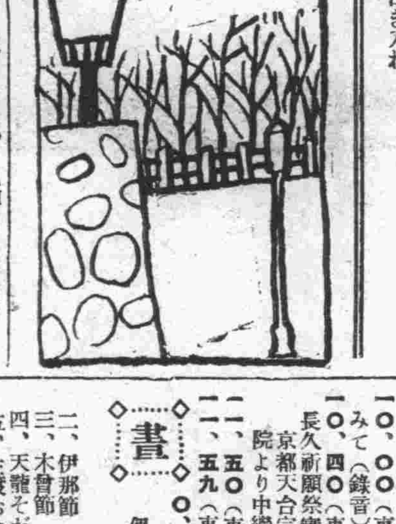

朝
六、〇〇 建國體操
六、一八(大連)入港船のお知らせ
六、二〇(東京)ニュース
六、三〇(安東)小鳥の聲を聽く(雨天の場合は中止)鳳凰山々腹より中繼 擔當アナウンサー 島本信夫
六、五五(奉天)朝の修養 譚談(二) 深井秀夫
七、二〇(大連)朝の音樂(レコード)
管絃樂
一、春の唄 メンデルスゾーン作曲
二、圓舞曲「ジプシーの戀」 レハール作曲
三、ホフマンの船歌 オッフエンバック作曲
四、圓舞曲「戀人」 ヨハン・シュトラウス作曲
五、妖精の唄 ベルリオーズ作曲
六、ハンガリー行進曲
八、二〇 氣象通報
九、〇〇(奉天)夏季特別講座第一回 考古學上より見たる滿洲 遼金時代の壁畫(一) 文學博士 黒田源次
九、三〇(奉天)子供の時間 ラヂオ見學 遼陽軍犬隊＝遼陽軍犬隊より中繼＝ 擔當アナウンサー 大塚正巳
一〇、〇〇(東京)週間を顧みて(錄音)
一〇、四〇(東京)皇軍武運長久祈願祭實況 京都天台宗門跡寺院曼珠院より中繼

晝
一一、五〇(東京)經濟市況
一一、五九(東京)時報
〇、〇一 晝の演藝(レコード)
一、俚謠めぐり 新大漁節 南部朝男
二、伊那節 音丸
三、木曾節 音丸
四、天龍そだち 豆太
五、佐渡おけさ 花月勝美
六、博多節 一柳鶴子
七、鴨綠江節 勝太郎
〇、三〇(東新)ニュース
一、〇〇(東京)能樂 船辨慶 寶生會能樂堂より中繼
二、〇〇(東京)ラヂオ風景 野口乗資 外
二、三〇(東京)新人コンサート
四、〇〇(東京)ニュース 氣象通報・ニュース
五、二〇(奉天)ニュース

夜
六、〇〇(東京)子供の時間「鮮語」 探檢英傑傳(三) 初めて世界を一周したマゼラン 吉岡勝
六、二五 音樂鑑賞
一、ブランデンブルグ協奏曲(二番)ヘ長調 バッハ作曲 ブッシュ室內管絃樂團
二、ハープシコードとオーケストラの爲の協奏曲 ハ長調 バッハ作曲 ハープシコード獨奏 シャムピオン
七、〇〇(東京)ニュース・告知事項・今晩の番組
七、三〇(東京)講演 前線將士慰問の夕 感謝の言葉 高島米峰
七、四〇(東京)(仙台)札幌郷土ニュース
七、五八(東京)前線の勇士へ 合唱 扶桑合唱團 伴奏 東京放送管絃樂團 指揮 伊藤昇
一、泥濘進軍 樋口靜夫
二、戰線の歌 伊藤久男
三、兵隊さんよありがたう 飯田ふさ江
四、建設戰記 東海林太郎
五、警部隊の唄 伊藤久男
六、花と兵隊 樋口靜夫
七、家のたより 飯田ふさ江
八、聖戰第二周年を迎ふ
八、二三(大阪、名古屋)郷土ニュース
八、三五(東京)漫才 宮島まんるい 浪速まんまる
八、五五(廣島、熊本)郷土ニュース
九、三七(名古屋)浪花節 銃後の護り 行友李風・作 銃後萬點
九、三九(東京)時報・ニュース 氣象通報・ニュース・告知事項
一〇、三〇 今日のニュース
一〇、四〇(哈爾濱)北滿の時間(露語)

時計.貴金屬
中谷時計店
東一條通三三 電(3)三八五四 六七五九番

目は心の窓
月に一度はメガネの掃除
年に一度は目の檢査
岡田眼鏡店 吉野町二丁目市場表 電話(3)二八四三番

病弱の人に食慾の鈍ることほど危險なものはありません。滋養分が思ふやうに攝れなくなり榮養の缺乏から病傷に對する抵抗力を弱めて、癒りを遲らすことになるのです

先づ食慾を

食慾の減退を防ぐにはいろ〳〵の方法がありませうが、今日その良効を信頼され最も廣く用ひられるのは麥酒酵母の製劑＝エビオス錠です食慾促進ビタミンと謂はれるB複合體の最濃厚な天然給源です。緊りを失つた胃腸に力を與へ消化液の分泌を促し食慾を取り戻します。更に食物の吸收同化を圖り榮養を高めます。

平時は日常食物からこのビタミンを攝取することにより健康を保ち得るのですが、ひとたび健康の非常時を惹起し、體內のエネルギー消費が平時の數倍にも達する場合はこの榮養素もそれに比例して何倍かの大量を他から補はなくてはならないのです

全國の大病院に於て病弱者に食慾を與へるためにエビオス錠が賞用されるわけです。

エビオス錠

馬越藥學博士創製 橋谷農學博士監製
三〇〇錠一圓六十錢 一〇〇〇錠四圓八十錢 粉末もあり
エビス・アサヒ・サツポロ・ユニオン麥酒醸造元 大日本麥酒株式會社
東京市日本橋區本町二丁目 株式會社 田邊元三郎商店
大阪市東區道修町三丁目 株式會社 田邊五兵衞商店

現實（十）

米島徹

私はその頃ヴァイオリンを三十四圓なにがし出して購ひ一週間ばかりひいて質に入れてしまつた。さうしなければK子に會ひに行く金が無かつたからだつた。それで

私はヴァイオリンを持つてゐるから貴女が入用なら上げませうかと書いた。それが本當ならどれだけ助からう。と返事をくれたので、いつかゆつくりした機會にお話ししたいから、その時にお渡ししませう。持つて行つてもよいが人に見つかるとまづいから。と書いた。私達の變な戀愛は殆んど手紙の交換だつた（斷つておくが、ヴァイオリンをK子にやる代償として彼女と話す機會を要求したのではない）

九月に入つた或日の事だつた。金曜の午後四時頃、三中井でM子にぼつたり出會つた

「君はこゝにゐるのか？」

私が吃驚して訊くと

「えゝ。寶山をやめて近頃こゝに來たの」

その頃流行りはじめた髮の前の方を圓く曲げた下の眼をくる〳〵させ乍ら、M子は平氣な顏で答へた。

「どう？其の後、K子さんの所へ遊びに行きますか？」

M子は私とK子の關係は知つてゐないやうだつたので、私は何氣ない風をして尋ねた

「えゝ、あまり。時々行きます」

それから暫く立話をした。

そして私はK子が半島人で、本年十九才、金某といふ事をはつきりM子から聞く事が出來た。

「やつぱりさうだつたか？」

私は何か民族の違ひに依る結婚上の障害を想像したが、

「なに、二人共日本人だ。その位の事は自分達の愛情によつて補なつてみせる。」と力強く決心した。

「あゝ」

其時、冷しい玉子色の洋裝して來たK子を見て、私は再び吃驚し、バツの惡さを感じた。

「今日はお休ですか。何處へゆきます？」

矢つぎ早に質問した。

「えゝ、今日は店を改造するので午後から休になつたのです。一寸友達の所へ遊びに來ました？」

案外樂な姿勢で、音聲で、表情で、K子は答へた。

「さう。……今日はお話出來ませんか？」

私は苦しかつたか尋ねずには居れなかつた。

「えゝ。……友達と映畫を見にゆく約束したんですが—」

K子は迷惑さうな顏をした。

「あ、さう」

私はすぐ別れて默つて外に出た。あれが最愛の人に對する言葉か？自分もいつか暇を見てゆつくりお話ししたい、と言ひ乍ら、今日まんまと裏切つた。私は失望と憤りを感じ乍らも突然の事だつたのでやむを得なかつたのだらうと善意に解釋した。疑へば疑ふ余地はいくらでもあつたが、疑ひ得ない程、K子は強く私の心に食ひ込んでゐた。

明くる土曜、私は日の暮れるのを、じりじりした氣持で待ち侘び乍ら、六時を開くととうとう浴衣がけで飛び出した。

P喫茶店はその日も休だつた。人に見られはしないだらうかと心配し乍らも、私は二三回、何氣ない風を裝ひ乍ら店内を覗いた。無駄だつた。しかしK子が出てくるやうな氣がして向ひ側の煉瓦造四階建の工事を、商賣柄見物し乍ら、K子の出てくるのを待つた。余りに簡單に積んでゆく煉瓦壁に不安を感じ乍ら、見てゐて、ひよいと振り返へると、K子の後姿を見つけて、思はず血が逆流した。

昨日と同じ服裝で、こなれた歩み方は田舍者—私にはやはり好感が持てた。どこかの寮になつてゐる所で小さい露路に入つて行つた。後を追ふ私は見失ふのを恐れて小走りに追つた。ひよいと露路へ入つた時には、K子の姿は見えず、私はあたりをキョロ〳〵見廻して、てつきりこの寮に入つたな、と想像した。三階建の大きな寮に入り、あちらこちら探したが見當らず。下りてくる人に尋ねると「あゝあつちの方へ行つたよ」と教へてくれたが、結局要領を得ず、入口で氣長に待つ事にした。私は滿人の立賣をとらへ下手な滿語で退屈を防いでゐた。

「あら」

暫くたつと後でK子の叫び聲を聞き、私は耳元迄紅くなつた。

「今日は？」

私は丁寧に挨拶して言葉をついだ。

「今日は何處？店はお休ですわ」

「えゝ—」

「……」

暫く向合つたまゝ沈默が流れた。

「私、今日も友達と約束したんですけど—」

言ひ難さうにK子が言つた。私は名狀し難い氣持になつた。其の場から早く逃げたくなつた。わけの分らぬ羞恥を感じ

「あゝ、さう」

やつとそれだけ言ひ、私は走るやうにして、後をも見ずに逃げた。裏切つたな！裏切つたな！。私の腦裡に走馬燈の如くかけめぐる不可思議な感情が叫んでゐた。

俯向きがちに小走りに走つてゐた私が、もう少しで衝突しさうだつた。

「あゝ」「あゝ」

お互に吃驚して聲を上げた見れば北村さんの友達の橋口さんである。圓顏のこの人を私は一二回見て知つてゐたのである。

「どうしたんですか？」

立止つて橋口さんは私の顏に眼を注いだ。

「えゝ。—散步ですか？」

「ハハハハ……」

私は變な笑ひ方をした。

「一緒に步きませう。北村さんは？」

「奉天に行きました。友達が北支へゆくとかで、僕も行きたかつたんですが役所の都合でどうしても行けませんでした」

橋口さんは抑揚のない九州辯で話す。

私はもうわけの分らぬ氣持になつてゐた。何か摑まねば生きてゆけぬやうな氣持だつた誰でもいゝ、今自分と一緒に。步いてゐる人になら今迄の事を打ち明けたかつた。

「橋口さん」私は橋口さんにひきつつた顏を向け、とうとう話し始めた。

舞踊家ロシヤナの追憶

木村駒子

ロシヤナラは電話器を取つた。かねて調べておいたマクドナルドの番號を、聲を慄はせながら口早に言つた。電話は繼がれて、女の聲で答へがあつた。ロシヤナラは一瞬間默つて聞いてゐたがその答へる聲が妻女のそれと直覺するともう話を續ける勇氣を失つて了つた。電話器はそのまゝカチリと掛けられて、二人の女性は再び言葉を交へなかつた。

愛する人が幸福であれと祈る心に、どうして家庭の平和を破ることが出來やう。彼の人は自分のものではなかつたのだ。彼の人は恐らく妻を愛してゐるのだらう。そして二人の間には天使のやうな子供があるではないか。その平和な樂園に、私の出現がどんな結果をもたらすであらうかを考へなければならぬ。それに彼の人は今錚々たる書家として彼の作品に世間の多くは期待を持ち、彼も、亦彼の生命を藝術に打ち込んでゐるに相違なかつたら、私はやつぱり一人ぼつちであらねばならぬ私の運命が孤獨の勝利を私語くのだ。何もかも一人で。戀さへも。忍び耐ゆることのどんなに美しいかを思へ。淋しい險しい人生に一度でも戀と名付くるものを味はつたではないか。

ロシヤナラは自分で自分を慰め勞はり、張り裂けんばかりに迫つて來る感情を、理性と意志の強さで、ぐいと押へた。ベッドから半分身を起してガラス窓越しに宵闇の空の一方をぢつと見詰めてゐた彼女は齒を喰ひしばつた。やがて結んだ唇は緩み、戰き、火のやうな眼からは涙が溢れ落ちた。今はもう思ふ存分泣くより外に術はなかつた。このまゝ息が絶ゆるならば絶えてくれと叫びながら悶え狂ふに任かせた。

全身の血が沸き返つて咽元に溫い塊が込み上げて來たかと思つた刹那、純白のシイツの上は血に染つた。ロシヤナラはじつと其の血を、喀血をばらの花のやうな模樣を印した自分の血を、美しいものゝやうに眺め入つた。

涙と汗に濡れた髮の毛は兩頰を傳うて、力ない肩は重々しく垂れ懸り、透通るやうに白い、象牙細工と見ゆる冷たい手は、彈力もなく項垂れた細い首をしかと支へた。早鐘を打つやうな胸の動悸、その活動の一つ一つに全生涯の交響樂が恰度レコードの針の滑べるにつれて聞ゆると同じく、甘い哀調に滿ちた孤獨の幽遠な境に、ロシヤナラの魂は引き摺られて行くのだつた〝魂は傷づき身は淸らかに〟ロシヤナラはさう言つて獨り淋しく微笑んだ。滿たされない愛慾の熱火に燃ゆる焰は血の魂となつてよゝと吐く。

彼女はもう一切を諦め切つた。わづかに誇つた廿四歲の處女の肉體も、痛手多き魂と共に永久に消え去らうとしてゐるではないか。寂滅、空虛、無それが究極の凡べての人の行くべき道なのだ。

十九

クリスマスの鐘が空高く鳴り渡り、ニュウ・イヤス・イヴの歡聲が戶外に騷がしく響いても、ロシヤナラの心は動かなかつた。

十二月の中頃、ロシヤナラは枕元に置かれた東洋の水仙の花を眺めつゝ、邪念なき微笑みを漾はしてゐる。あの稚兒の寝顔に見るやうな初々しい眞珠のやうな面影を宿して明日が彼女の誕生日といふに、人生の半ばにも達せずに生れ出た歡びの記念日の、その曉をも待たないで、ロシヤナラは死んで行きました。（完）

前後連絡を缺く

—眞杉靜枝「草履を抱く女」（『文藝』七月號）—

女も厚かましくなつたものかな。得々と、武者小路實篤に可愛がられる話なんかを書いて、原稿料を稼ぐ—いやさう言つては卑俗な評語にならう。

草履を抱く女といふのは、やはりお妾で、よそに男と出掛けるのに、履き替へ用の草履を紫の風呂敷に包んで歩くといふ人間があるといふのである。そんな女と對比した自分の痴情沙汰をはじめの方には書いてあるのだが、やがてそれは理由も判らぬうちに斷絶してしまひ、今度はアパートの隣室に住むフランス女と或る男との同じやうな關係物語が出て來る。その頃、自分の以前の男には他の新しい女が出來てゐる。フランス女が生んだ子供が死に、その父親が葬式の場で泣いてゐる、それで終り。

なんともまとまりのつかぬ前後の連絡を缺いた、說明不足な一篇である。女性らしい神經を缺き、構想力をも缺いてゐる。（御垣衞士）

ひげどき

西谷正夫

ひげどきの並木路を歩くのは
たまらなくたのしい
それはたのしげにかたらひながらかへつてくる
少女の群をみることができるからです
彼女等はいつもたのしげである
すこしもけがされてゐないやはらかいすなほなめつきをしてゐる
そんなときの彼女等はどこにゐてもどんなポーズをしてゐてもかぎりないやさしさにあふれてゐる
わたしはひけどきにはいつも
並木によりかゝつて
彼女等をみてゐる
彼女等は愉しさにみちあふれてゐるのか
いつもいつもふくよかなおもひを胸いつぱいに抱いてゐるやうだ
考へ深さうなまなざしでひとりで歩いてゐるのはきつとうちのことで心配ごとがあるのでせう
としに似合はない表情ですましてあるいてゐるのをみると
わたしはたまらなくさびしくなつてくるのです
やはり彼女等は彼女等らしいつゝましいはなしぶりがいゝやうですね
わたしは彼女等が何を思ひ何をのぞんでゐるのか
なんにも知らないのですが
とはいへひけどきの並木路は
たまらなくやさしいひとゝきです
—六、十五—

書架

本欄紹介希望の新刊は本社編輯局宛一部御送附相成度し（係）

△金融經濟月報（四月分）（滿洲中央銀行）
△觀光東亞（七月號）今日出海「象徵の鐵葉」橋田篋丘「四川省とはどんな處か」廣瀨涉「鏡泊湖」德永直「ハルピンの宿」根元武雄「淸朝政治の發祥地」小說、金丸精哉「秀吉と大陸」施勢存・大内隆雄譯「自動車道路」その他（奉天住吉町五、ジャパン・ツーリスト・ビューロー、三十錢）
△正金週報（二五號）（橫濱正金銀行）

下痢と腹痛に
腸胃全治
一道丸
弱つた胃腸を蘇がへらせる、專門藥です
二十錢より　大・小人用あり

小兒良藥
樋屋奇應丸（ヒヤキオウガン）
本 樋 登録商標
のませて下さい
かう云ふ時に！
カン、ムシ、發熱の時
乳のます、夜泣する時
ヒキツケ、氣絶の急場
消化不良で胃腸障害に
乳はき、青便、胎毒に
ホウソウ、ハシカの時
生れつき弱い小兒に
定價　二十錢　二圓　三十錢　五圓　五十錢　十圓　他ニ徳用壹圓
ニセモノあり
マークに注意
大阪天滿橋
本家
樋屋合資會社

新東亞の
母に與ふ
生めよ　多く
育てよ　強く
東亞の成長を目ざして
健兒を作るは母の任務
救急、治病、保健の
良藥一粒を
加へる毎に
病兒、弱體兒を
新生の健康へ
逞しい發育へ
導びきます

（入院室完備）
順天醫院
新京驛前　電③三六九〇（受付）・三六七七（病室）
院長　医学博士　小槗茂穗
内科　医学博士　小槗茂穗
外科　医学博士　高槗善雄
産婦人科　專門医学士　江部正保
レントゲン物療科　医学博士　高槗善雄

最新
パーマネントと
御婚禮御支度は
是非當院へ
御婚禮用
衣裳と
精巧なカズラを
取揃へて居ます
ダイヤ街通（老松ビル二階）
老松美粧院
電③六三四九

カフヱー
カジノ
入舟町　電③五五五五

國產界の權威
カタログ進呈

家庭用
職業用
工業用
日本ミシン製造株式會社
ブラザーミシン代理店
國產ミシン商會
祟智胡同一〇一　電②一八四二

心地よく
笑で有利
に金融致
ます
電話特融（大口優待）
志ちや
電話③五二七八
曙町二丁目稻荷神社裏通
東京屋

營業種目
店舖改造
家屋修繕
家具製作
建具一式
古くて信用ある店
大經路二〇七號
長岡木工所
電話（2）二三五七番
網戸よし障子の御注文は
ぜひ長岡へ！
注文品製作專門店

效果本位
淋治療法の大完成!!
—全治率99%・根本的治療を—
治淋特効成分G—U—サイドの出現は從來の治淋療法に一大革命を齎らし完治者數萬を出して現代醫學史上光輝あるページを飾るようになつた
本劑の作用は他の淋藥とは根本的に異り、體内に入るや直ちに殺菌、溶菌、喰菌の三大作用を發揮して、早きものは二三日間の服用で止膿、止痛、淋絲消滅の顯著的效果が顯はれ、今までの淋藥には經驗されない不可知の特効作用を呈する。
特牲G—U—サイド創製にも成功！
G—U—サイドの療法では效果不確實である特異體質患者の爲に特に創製したもので本劑はこれら患者に特効がある
新治淋特効成分發見
G-U-サイド（チ　ユ）
【全國有名藥房販賣】
株式會社　柳韓洋行
京城、大連、天津、台北、米國羅府
滿洲國總發賣元　大連市駿河町十九
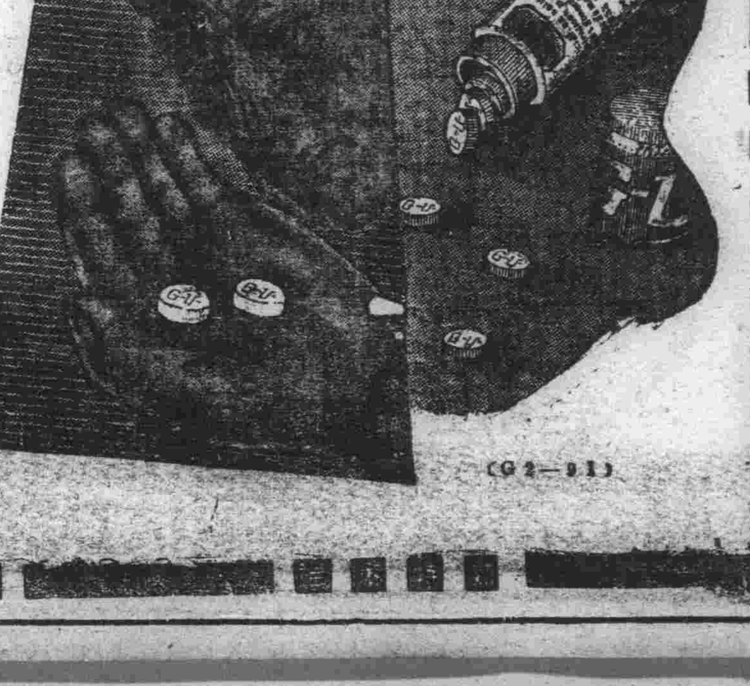
（G2—91）

國都醫院案内

本欄一手取扱 滿洲國通信社

大森医院 一般外科・内臓外科・痔疾性病 新京永樂町二丁目 電話③四七四三番

浜田医院 内外科・花柳病・皮膚科 新京三笠町二ノ二六 電話③二八七三番

中野医院 内外科・眼・皮膚・性病科 興安大路五〇二 電話②一七〇一番

上山醫院 外科性病 入院随意 朝日通廿一番地 電話②五七九五番

長岡医院 皮膚・性病・外科 專門 光耀路二〇四 電話②三九五八番

吉利外科 外科・整形科 中央通り四六 電話③三三四九番

順天医院 内外科レントゲン 産婦人科 病室完備 院長 醫學博士 小橋茂穗 新京驛前 電話③三八九〇

中市医院 産婦人・花柳病・内科 病室完備 滿鐵病院東門前 電話③三九〇二番

畑医院 内科・性病・産婦人科 入院随意 新京新發屯豐樂路 電話②一三二〇番

緑医院 内科・小兒科 醫學士 住吉勝也 入院随意 長春大街二二號 電話②五一〇〇一番

興安病院 内科・小兒科・外科・性病科 X線科・物療科・産婦人科 醫博 吉田秀雄 興安大路興亞街角 電話代表②五九一一番

折島医院 内科・小兒科 寛城通健康道角 電話②二二二九番

槙医院 小兒科・内科・花柳病科 病室完備 興安大路一二一五 電話②一五八〇番

深町医院 内外科・小兒科・レントゲン物療科・性病・耳鼻・咽喉・産科・婦人科・皮膚泌尿科・各科專門 院長醫博 深町穗積 新京朝日通 電話③六六六八番

沖津医院 産婦人科・外科・性病 醫博 沖津亘 新京室町二ノ二二 電話③五六八九番

杏林堂医院 内科・小兒科(專門) 往診随意 吉野町一ノ二二 電話③二五二〇番

肥後医院 産婦人科 花柳病科 女醫 小野浦子 内科 小兒科 院長 肥後弘子 入院往診随意 ダイヤ街老松町朝日通 電話③五七〇九番

松本医院 内科・小兒科・泌尿生殖器病 肛門病科・皮膚病科 入院往診應需 日本橋郵便局前 電話③二七五六番

鈴木病院 産科・婦人科 醫博 鈴木紀 病室完備 入院隨時 新京清和街七〇二 電話②一八八七番

田島医院 産科・婦人科 女醫 田島靜子 新京興安大路四九 電話②二六〇七番

康徳医院 産婦人科 婦人内科 花柳病科 女醫 柴田すぎ 吉野町四丁目廿一 電話③五三九七番

三谷医院 呼吸器・胃腸病・レントゲン科 入院随意 新京崇智路一〇八 電話②四八六九番

同仁医院 皮膚科 泌尿科 性病科 醫博 市橋貞之 新京富士町二丁目 電話③二六〇六番

早川歯科 紫外線 レントゲン設備 新京錦町二丁目七 電話③二二九六番

佐野歯科 日本橋通り新京ビル 電話③二三六五

林歯科 院長 林久仁惠 崇智胡同一〇

山崎歯科 第一醫院 兒玉公園前 電話③五八三〇番 第二醫院 大同大街海上ビル一階 電話②三七五〇番

堀山医院 産科・婦人科 産婆派遣 入院随意 新京蓬萊町二ノ一五 電話③三二八〇番

豐樂堂医院 花柳病・肛門病科 專門 豐樂路公設市場入口 電話②三二九七番

太田医院 小兒科專門 入院随意 新京神社南横 電話③三八三九番

淺井醫院 小兒科 入院随意 新京崇智路六一六 電話②一六〇五番

古野医院 小兒科 專門 レントゲン科 入院随意 新京神社南角 電話③五二四二番

長春醫院 小兒科 院長 徳丸スガ 入院随意 往診應需 新京神社ノスグ前 電話③六二四一番

知識眼科 醫學士 知識古彦 入院随意 新京大和通り 電話②六六四六番

三井耳鼻科 耳・鼻・咽喉科 專門 醫博 三井忠 新京電々會社裏通 電話②四八八五番

康生医院 各科一般 レントゲン 三笠町三丁目 電話③二二九四番 分院 歡樂地東門路 電話②二〇五五番

中山医院 新京錦町二丁目七 電話③三二九六番

ヤナギ歯科 中央通郵政局前

興安歯科 興安大路五〇九

亀川歯科 新京祝町二丁目 電話③三八五八番

市村歯科 新京吉野町一丁目 銀座キネマ横

山口歯科医院 院長 山口枝乃 新京豐樂路國都飯店前

事変公債 高價買入

裕民彩票販売 商品券の賣買も致します 精々御利用下さい

新京祝町三丁目(南廣場興銀横) **泰正號** 電話③二六四四番

質

大口歡迎

柳屋質店 和洋服は特に勉強 カメラ及公債儲蓄債券

お電話次第御相談に應じます

吉野町二丁目平本洋行裏 裏小路入る 電③三一五二

畑医院

内科性病科産婦人科

豐樂路モンテカルロ隣 電三一三〇

パン

品特製カステーラ

學校 官廳 商店 御用達

カネダ製麺麭工場 西四馬路電話(2)一八六六番

料亭 桐壺

梅ヶ枝町七 電三 四七九〇 三八二四

西山運送店

海陸運送 荷造引越 トラック運搬

新京梅ヶ枝町二丁目(ダイヤ街) 電(3)三四四六番 六二二四

新東洋一大社交場 グランド銀パレス 新京

美女給募集

TEL③ 3560 6920 6930

壽しの立食

新京唯一の 氣分の新八

吉野町平本洋行裏 新八

不用 家具什器 機械器具

高價買入電話参上 中古モーター大小各種在庫 ミシン 工業家庭有應接セット卓椅子色々

大經路一〇七 太隆號 増田省吾 電話②三四七九番

慈光病院

診療科目(各科專門) 婦人科 産科 内科 小兒科 皮膚科 泌尿科 内科 花柳病科

一、實費診療(非常時奉仕の爲め毎日午前十時迄受付)

一、育兒所(病弱乳幼兒預り所)一日でも預ります(健康)

(附設新都病院)

新京慈光路四〇一 慈光路角バス停前

往診即時 産婆派出 入院隨時 病室完備 年中無休

院長 醫學博士 饒村佑一

電話 代表②五六七八 ②二一〇六 ②二一五七 振替新京二〇五〇番

新京慈光路 慈光學園内 慈光助産士看護婦學校 生徒募集 希望の方は申込れたし

新發賣 捲く手間の要らぬ マツダ電氣時計

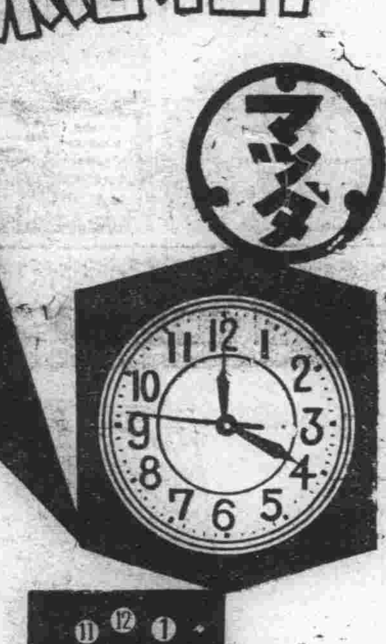

機 従來の形式を一變せる新製品十種の普及型嶄新なる機構になり、最も優美にして堅牢價格亦低廉なり

特約店 滿洲電業會社

製造元 東京電氣株式會社

村岡呉服店

夏の名古屋帶が色々取揃へて有ます、そして夏の御召物も豊富に揃つて居りますから是非一度御参考までに御覧下さい

店内陳列場には最新流行の粋を集めた帶地が陳列されてあります

吉野町二ノ七

牛乳は

全滿に誇る 新京ミルクプラントへ (御見舞品に牛乳券を御利用下さい)

一合七錢 卸一升六十錢

電話②二八五七番 支配人 柳川吉美

緑醫院

入院の設備あり 佳吉勝也

長春大街三〇二護國般若寺筋向 電(2)五一〇〇一番

軍隊用品 酒保用品 卸

大連市三河町二十九番地 **高木滿書堂** 在庫豐富

此外文具紙雑貨等全部取揃有之候條多少に不拘御用命の程伏して願上候

高木馬吉 電話長②四三〇六 振替大連六三

小麥粉飢饉の對策如何
暗取引現出當り前
この少ない利益
何とか考慮願ひます

滿人の主要食料品小麥粉飢饉問題は刻下の重大問題の一つとして關係各機關によつて種々對策を考究されて來たが、來る十三日より開催の首都聯合協議會にも本問題を上程、根本對策確立のため全面的に討議することゝなり、その成果については期待されてゐるが、ことに同品の暗取引の原因が配給第一線に立つ小賣商に何等の利益を齎らさず骨折り損に終ることにあるとしてこれが對策のため公定價格引上げ或は原價引下げ亦は代金後拂ひ等に改正要望の聲が市民側に提唱され頗る注目されてゐる、現在小麥粉の配給は小麥粉聯合會―配給組合―小賣商と三つの段階を經るのであるが、品不足による暗取引を防止する見地から配給を區に委託、區は配給券を市民に公平に分配、その券によつて小賣商より市民の手に入るのである

然し小賣商の利益狀態は小麥粉一袋の公定價格國內粉一等品六圓九十二錢、輸入粉一等品六圓六十二錢、國內粉二等五圓四十二錢の圓一袋に付十四錢の利益となつてゐる、但し利益十四錢の內運賃五錢稅金四錢差引かれ殘る五錢、が小賣業者の利益となるのであるが尙これに對するに袋の破損等による目減りを見る時一文の利益をもたらさぬのみならず仕入れは現金となつてをり結局金利にもならぬとを言ふ文字通り骨折り損のくたびれ儲けに終る小賣商にはまことに惠まれるところのない配給制度で、小賣商間に於ては配給拒絕を申出るもの續出すると共にその必然的な結果として暗取引を誘致するに至つたのである

これが對策としては當然小賣商が利益を得るやう考慮されねばならないのであつてこゝに公定價格引上げ或は原價引下げの提唱となつたのであるが、然しこの二つの方途に對しては當局は目下の情勢からそのいづれも時期にあらずと拒否的態度を示してをり今後配給制度を現在のまゝ實施せんとするならば現金制度を廢して市長、或は區長の一札によつて現品を渡し處分の後現金を拂込む後拂制に改め、その間の金利だけでも浮ぶやうにするか、更に別途の方策を講ずるかして小賣商人の最低利益だけは保證してくれとの要望が市民の間に強く首都聯協を前に注目されてゐる

市も乘出して
國都住宅委員會
あす市公署で初會議

深刻極まる現下國都の住宅難を緩和せしめやうとかねてより各關係機關で對策を作成、個々ばら／＼な實施を續けて來たが、これでは甚だ無統一だといふので、新京特別市がその立場上直接の責任をもつて當るべしといふことに意見の一致をみ今後は市が中心に拔本塞源的な對策に當ることとなつた模樣であるが、先づこれが第一着手として政府機關とも連絡の上市の諮問機關として住宅委員會を組織することとなり、既に去る六月十日これが組織案も決定、委員も委囑し計畫を進めつゝあつたが、愈々三日午後二時より市公署會議室で于委員長外二十五名出席のもとに第一回委員會を開催することゝなつた議題としては先づ今年度住宅建築概況の說明に始まり、住宅建築に對する政府の方針總括說明、今年度住宅計畫、住宅造成に伴ふ諸資材に關する件、住宅資材配分の件、配給資材をもつて建築する住宅規格に關する件

其の他1、住宅區造成に伴ひ必要なる諸機關、即ち醫療機關、學校、生活必要品供給所、警察、郵便局、クラブ

2、保健施設（綠地、遊戲物體育施設）

3、來年度計畫着手に伴ふ諸調査援助方の件

を協議する筈で會議の結果は非常に期待されてゐる

奉公隊機關銃班 操作訓練

長期聖戰下更に風雲急を告げる滿蒙國境に一段と緊張を要するとき何事にも率先奉公の誠を盡す義勇奉公隊員は一朝事ある時々國都の警備は我等の手でゝと一日午後二時より新京警備隊本部營庭に各分會機關銃班約百五十名集合、總隊幹部、各分會役員、于、田村首警正副總監、森田警務科長等列席の下に警備隊將校、下士官兵の指導によつて機關銃操作、訓練を開始し興亞銃後青年の意氣も高らかに且つ熱心に指導を受け國都萬一の備へに充分確信を得て同四時頃終了解散した

在學中の早期採用
ちよつと待つた
十月以前罷りならぬ

最近日本における大學、專門學校卒業者の採用は銀行、會社等採用者側における競爭となり學校への採用申込み或は大學生に對する銓衡等の時期を漸次繰上げる傾向があり、學校側においては種々の困難を招來すると共に學生自身においても精神の動搖、向學心の弛緩等教育上惡影響を生ずるため今回文部省においては官公私立大學、專門學校卒業生の就職につき

一、採用申込の學生々徒への發表は九月以降に行ふこと

二、採用者に對する學生々徒の推薦は十月以降に行ふこと

の二項を決定し次官名を以て各學校に通達すると共に關東軍を通じて滿洲國に對しても同樣趣旨の周知協力方通達して來た、從つてこれ等法、經文科系統卒業生の採用については十月以前にこれを行ふことを得ないことになつた

新京＝大阪電送 テスト續行

日滿間の通信網に一大エポックを示す新京＝大阪を繋ぐ寫眞電送は電々が中心となり世界に誇る電送日滿技術の精鋭をすぐり去る五月中旬より二十日にかけて試驗を行つてゐたが、見事成功するに至つたのでその後細部に亘つて檢討改良を加へ、愈々一日より每日午後七時から十時迄の三時間に亘り新京＝大阪、大阪＝新京間の電送試驗を續行することになつた、なほ試驗電送期間中は當分時間その他の關係上一般向けは除外して取扱ふことになつた

土們嶺苺狩り

二日午前十時五分新京驛出發▼參加者は午前九時半迄に新京驛降車口へ集合され度い

角道後援會成る
滿洲場所に待機

角道興隆の波に乘つて盛況を豫想されてゐる日本相撲協會滿洲場所は大連を皮切りとして、國都は二十日から五日間に亘り晴れの滿洲場所決勝戰を行ふこととなつてゐるが、一行を迎へるに當り本年は新京特別市が中心に種々斡旋することとなりこの度角道新京後援會を組織した、會長として關屋副市長、副會長には區長代表小松兼松氏、商工公會副會長石崎廣治郞氏が決定、名譽顧問には張總理、磯谷關東軍參謀長、星野長官の三氏を推し、その他顧問として在京各機關の知名士八氏、他に幹事には全市有力者七十氏が決定大々的に後援することとなつた

國民貯蓄旬間
國都の成績良好
昨日中銀で懇談會

協和會主催の下に行はれた五億圓貯蓄運動の手始めとして全國一齊に廿日より十日間にわたり「國民貯蓄旬間」が行はれ、中銀では卅日の同旬間の終了を俟つて全國の成績を取纏めてゐるが、これに先立つて一日正午より中銀主催の下に國都の日滿系十三銀行參集、各銀行の旬間中における成績を持寄り報告をなしたが終了後日が淺いので詳細を盡し得ないが、新規加入と見られるものは國都市中銀行の總計において約三百萬圓の貯蓄をみることが出來た、今回の催しは期間がなくその準備も出來ず而も短期間といふことからみれば相當の効果があつたものと見られてゐる、これは滿系銀行もまた一般人も時局を認識して貯蓄精神を發露したものに外ならないと見てゐる、大體旬間初は市中の預金者もはじめは氣乘薄であつたが、旬間後半に入つて理解を深めて來たやうで各金融機關も熱心に後援しこの好結果を齎したものとみられる、當日の懇談會では今回の催しを土臺にして今後の方針を相談したが、適當な機會に再び行ふことに申合せを行つた、尙全國の成績に就いては各地域別の懇談會を開きその成績を中銀にて取纏め中である

勤勞奉仕隊に電波慰問
放送プロに力瘤

滿洲建設勤勞奉仕隊に對する四千萬國民の期待と感謝は青年部隊AB兩班を迎へていやが上にも昂まつてゐるが、新京中央放送局では奉仕隊の意義を日滿兩國民に一層徹底せしむるため七月一日より同卅一日まで每週火木兩日午後十時廿五分「AKの今日のニュース」に引續き五分間「勤勞奉仕隊だより」を全日滿に中繼放送するほか七月一日より同三十一日まで每日午後七時AKニュースに引續き勤勞奉仕隊ニュースを新京より全滿に放送することゝなつた、また七月下旬全滿各地における勤勞奉仕狀況の錄音および隊長藤懸少將の講演を新京より全日滿に放送する豫定であるこれ等のほか奉仕隊員の無聊を慰めるため七月十四日午後七時卅分より九時卅分まで勤勞奉仕慰問の夕を催し講演、童謠、ラヂオドラマ等を各局連絡で放送するが隊員に滿洲土產にもといふ心盡しから七月中旬約一週間午後七時卅分より十分間滿洲の代表的歌謠の指導を行ふことになつた

恒久化大綱決定

【東京國通】勤勞奉仕隊は既に第一次、第二次派遣隊を滿洲に送つたのを皮切りに北支蒙疆班と合せて一萬一千餘名の若人隊を大陸に送り込むが文部省では興亞建設は青年學徒の大陸認識からとこの企てを恒久化すべく滿洲國をはじめ關係方面と折衝中のところこの程その大綱を決定、十五年度豫算に三百萬圓を計上、明年度より學生部隊を大々的に大陸に派遣することになり今回の各校十名を二十名乃至三十名に增員し青年隊と合せて二萬人以上の派遣隊を送ることゝなり目下詳細の計畫を樹てつゝある

重藤勞協理事長が寄附
新聞記者養成資金に二萬圓

大東公司と合併、新たにスタートを切つた勞工協會の理事長重藤千秋中將（前大東公司理事長）は一日協和會審査役前國通理事甘粕正彥氏を通じ「新聞記者養成資金に」と云つて金二萬圓をポンと滿洲弘報協會に寄附した、右寄附金は今回大東公司合併に當り殘つた同社の財產中より割いたものであるが弘報協會ではかねて建國精神を基調とせる民族協和の實踐者たる若きジャーナリストの養成を刻下の急務とし弘報處とも圖り新聞記者養成所の設立を計畫中だつたので、この前大東公司理事長及び甘粕正彥氏の言論思想問題に對する絕大なる好意に非常に感激、直ちに森田理事長は鄭重なる謝辭を述べるところあつた、而しこれに依り本事業は急速に具體化を見せ本年度は差當り滿文新聞記者の養成より始めることになり弘報處始め政府、關係機關、協和會並に協會關係各加盟社よりエキスパートを講師に選任すべく目下準備中である

勤勞の歌 歡喜の奉仕
建國廟奉仕隊員に捧ぐ

連日汗の奉仕をしつゝある南嶺建國廟勤勞奉仕隊員が、奉仕の一鍬一鍬をリズムに合はして高らかに歌ふ勤勞の歌を奉仕隊に捧げようと敷島高女囑託中山義夫氏が作詞作曲中のところこの程出來上つた、歌は「歡喜の奉仕」と題し四分の二拍子の輕快な曲で、滿洲建設勤勞奉仕隊に對する感謝の意もふくまれてをり、最後の節（五番）は武藤弘報處長が作詞することになつてゐる、作詞は左の通り

一、空は晴れたり綠はさはやか
俺等は元氣で歡喜の奉仕
鳥が歌へば小牛も鳴くよ
（リフレーン）
一、二、三、四、腰を揃へて唄はふよ
皆で仲良く感謝の奉仕

二、今日も嬉しい大地に立つ
俺等の誇りだ奉仕隊
友と一緒に歡喜の奉仕
振ふ鍬にも力がこもるよ

三、はるばる來りぬ嬉しやな
俺等と一緒に歡喜の奉仕
振へシャベルに生命こめて
皆で仲良く感謝の奉仕

四、汗だ歡喜だいざ立て友よ
俺等の力で拓やせ起せ
獅榮、獅榮力の限り
皆で仲良く拓やせ起せ

バス停留所減少
愈よ本決り

既報＝運行回數の增加、スピードアップ、ガソリン節約と一石三鳥を覘つた新京交通會社市內バスの停留場減少は首警保安科、交通協會、各署保安係の諒解がなつてこの程最後案を決定、近日中に首警保安科の認可を得ることになつた、廢止となる停留場は一號線滿鐵支社前、新京神社前、興業銀行前、海上ビル前、長

喫茶店の惱
サービス料は何處へ行く

過般喫茶店業者より中央通署保安係宛五十錢以上飲食の場合は一割のサービス料金徵收方を正式願出たところ同係では目下の諸情勢を考慮した結果現狀維持となすことに決定業者に通達したが近くこれが是非につき再檢討を加へ徵收か廢止かの何れかに落付くものとみられるが、現在同署管內三十數軒の中當初よりサービス料を徵收してゐるものは過半數で他は全然徵收せず結構立ち行くに反し、徵收側は諸物價の昂騰、サービスガールの拂底により十五、六才の少女にホール用の衣服、靴、四十圓より六、七十圓の高給を然も少い店でも四名、多くて八名に拂はなくてはならずこれが經費充當には何んといつても一割のサービス料を徵收しなくては立つて行かぬと業者ら是非兩論に分れ當局では如何にして解決を圖るかに苦慮の態である

時局下官吏の責務
長官近く訓示

東亞の緊迫せる諸情勢下滿洲國官吏の責務は愈々重きを加へつゝあるが星野長官は七月三日午前八時總務廳講堂に總務廳全職員を集め時局下官吏の綱紀肅正、時局に對する官吏の重要責務を强調せる重要訓示をなすことになつた

新京足球リーグ 交通部優勝 司法部の不法

一日午後三時半より舉行された新京足球リーグ決勝戰一部司法部對交通部の試合は二對二の接戰を演じたが、延長戰開始に當り司法部は延期方を交通部に申出たが、規則として延長戰の他日延期は前代未聞のことゝて交通部はこれを極力反對したが司法部選手は不當にも優勝杯を持ち去つた爲試合續行不可能となりリーグ委員長千葉氏はかゝる不祥事件を遺憾とし交通部に棄權勝ちを宣して、右不祥事件は蹴球戰史に前例なきことであり、各ファン間にセンセーションを捲起してゐるが、聯盟としては司法部に對し今シーズンの出場を許さず、また斷乎たる處置をとることになつた

鯉沼氏送別會

在京滿鐵社員有志の鯉沼新任撫順市長送別會は卅日夜兒玉公園誠忠碑下に於て催されたが、當日は時局柄最も嚴肅なる意味に於て靑天傘下に同公園獨特のジンギスカン鍋をつゝいて各人思ひ／＼の既往談に華を咲かせ、心ゆくまで新市長の前途を祝福して盛況裡に午後十時頃散會した

殉職四氏告別式

吉林省警備科長西瀨戶秀夫、敦化縣副縣長三ヶ島篤、同警正永田善男、吉林省警正福田素直四氏の告別式は來る三日吉林市公會堂において佛式により執行される

・平山登志夫追悼歌會　歌和會新京支部では三日午後七時より國防會館において故平山登志夫追悼歌會を開催する（へ追悼歌、雜詠夫々一首）

御影池東安省長

御影池東安省長は橫島企畫科長等を帶同し事務打合せのため卅日あじあで來京したが三日間に亘り種々打合せを遂げ三日赴連する豫定である

古山勝夫氏赴任

滿鐵々道總局企畫委員會幹事長古山勝夫氏は四日午前九時三十分發列車で赴任することになつた

高橋哲氏

商工省燃料局第二需要科長に榮轉の前經濟部商事科長高橋哲氏は二日午後九時四十分新京發列車で大連經由赴任する

寄附

大興公司理事川上喜三氏は今回離京に際し子弟在學記念として金百圓を白菊小學校に寄附した

或る日、市原中央通署長談たま／＼大岡保安主任のことに及び▼「保安主任は每日多くの美人を眺めてゐる故か話してみて非常に柔い感じがする、第一眼の保養にいゝと思ふがね」と▼これを聞いた當の保安主任「冗談ぢやない、眼の保養どころか眼の廻るやうな忙しさだ、これをみてくれ給へ」と指差したは卓上カレンダー▼成る程一日でそれと判る、何しろ三ヶ月も前の日附が埃に埋もれてゐるのだからご尤とお察しする▼だからと云つて主任は何事もソツのないやう一晩或は二晩も寢床の中で思案熟考の後快答を與へるところ名保安主任となか／＼評判がよろしい

急募

A、銀パレス事務員
一、中等學校卒業程度
一、年齡十八歲より三十歲迄の內地人
一、事務計算に經驗ある者

B、喫茶「東京」ホール主任
一、年齡廿三―廿八才迄の內地人
一、食堂喫茶店に經驗ある者

A、B共市內に確實なる身元引受人を要す自筆履歷書持參午後一時より五時迄本人來談

新京銀座新通
銀パレス營業事務所
電話(3)三五六〇番

シベリヤ展
ロシヤに占領され赤色革命に依つて全く世界から隔絕されて了つた隣國シベリヤの歷史地理資源等を最も分り易く且興味的にあらゆる資料をあつめて大展示
一日より五日迄五階ギャラリー
主催 滿洲國立中央博物館
後援 關東軍・弘報處
三中井

初代國務總理大臣
鄭孝胥先生遺墨展
二科會重鎭
藤田嗣治先生
田口省吾先生
新作畫展
時 七月一日、二日、三日（三日間）晝夜
所 新京記念公會堂
中村敏雄主催

給仕募集
一、尋常小學校卒業以上の學力を有する身體强健なる日本人男女
但し年齡は二十歲未滿
右志望者は自筆履歷書持參本人來談あり度し
新京特別市大同大街四〇六
東洋拓植株式會社
新京支店

從事員募集
一、事務員
一、食堂從事員
一、洋料理手
內地人男子各若干名
右希望者は自筆履歷書、手札型寫眞、身分證明書及戶籍謄本持參庶務係に申込まれ度
南滿洲鐵道株式會社
新京ヤマトホテル

電話至急開通申込特別受付
申込期間 自七月三日 至七月八日
申込場所 大同廣場 新京中央電話局
申込條件
一、軍事、國家總動員及生產力擴充又は時局關係以外のものは受理せられない事があります
二、本申込の電話は當分の間加入名義變更及設置場所變更を認めません
三、申込多數の場合は審査又は抽籤に依り受理不受理の決定を致します
料金 一、申込登記料貳拾圓 二、設備料參百圓
右料金は御申込の際全額を豫拂願ひます尙不受理の場合の還附金には利息を付けません詳細は當局へ御問合下さい
大同廣場 新京中央電話局 二―一六〇〇番 二―二六〇〇番

GALLERY NIKKE
中元御挨拶用品
蜥蜴 はんどばつぐ
36圓より
53圓まで
ニッケ
中元御挨拶用品
ふらわーびん
と
花言葉りんぐ
10センより1・50センまで

女人果（七十二）

小栗虫太郎作　中島喜美畫

哀戀無限（伸子の手記）

『それはね、きのふ子鼓さまが、天へお上りになつた……』

『……』

伸子は、愕つとしたが、それは信じられなかつた。

ふいに、あたりがしいんと靜かになつて、自分の動悸がこめ顳に聽える。

『嘘ふでせう…？』

穎江は、澄んだ瞳の色を變へなかつた。

それにほ、相手を信じさすに、充分な力がある。

『あんたが、信じられないのも、決して無理ではありません。だけど、これだけは人間に仕様のないことだし……』

『ぢや、お母さま』

伸子は、顔中崩れさうになるのを、ぢいつと耐えて

『ぢや、あの』

『……』

『子鼓さまが？』

『さう、お歿りになつたのです。』

穎江は、はじめて瞬いて、そつと下へ向いてしまつた。

いくら、わが娘のためとは云ひながら、純愛、神かけてのそれが一瞬に果敢なくなる伸子の悲歎を正視出來なかつたらしい。

伸子は、喪心したやうに涙も出ず、眼は痴けたやうに、からからに乾あがつてゐる。

『あの方はね、あんたも知つてのとほり、背髓カリエスなんですから、安靜にして、ギブスの寢床へ寢てゐたら、もうちつと保つ方なんです。』

『……』

『それが、今度の疾亂でいけなかつたんですね。衝撃をうけた……あの病に、そんな事があつたら、一溜りもありませんからね。』

『……』

『私も、主治醫としてこれまでは、歩きもさせず安靜を守らせてゐたんですが、』

『……』

『でも……これも、神さまがお定めになつたことです。』

穎江は、深い深いさもあるらし溜息を吐いて、その僞りであることは、毛ほども面へ出さなかつた。

そしてこの嘘が、結局娘を幸福にしたか薄倖せにしたか知らぬとは云へ、穎江は神ではない。

陽が翳つて、部屋は伸子の悲歎のやうに、うす暗くなつた。

『ねえ、伸ちやん』

穎江は、わが娘の様をみると、云ひ續けずにはゐられなかつた。

『お母さまが、なぜ子鼓さまの病ひに、身までも捧げてゐたか……なぜ、一日でも壽命を伸ばさうと氣を揉んでゐたか、お分り……？』

『……』

『それはね、まるで伸ちやんのために、この世に生れたやうな方なんですから……あんたもあんな淨らかな方と愛し合つた幸福を神に感謝しなければなりませんよ』

（あゝ、お母さまは……）

伸子は、胸の底までも見透かされたやうに、悲しみのなかで、ぼうと顔を赭らめた。

（知つてゐらつしやる、私と子鼓さまの間が、どんなだつたか、知つてゐらつしやる）

しかし、それは油をかけたやうに、悲しみを熾らせるに過ぎなかつた。

――子鼓はゐない

――もうすべてが、愛の廢墟のやう、索然としてしまつた。

伸子は、母のまえも忘れてわつと泣き崩れたが、その肩に、しばらく經つとそつと手が掛つた。

『伸ちやん、泣くのはあとでお母さんも泣きますわ。だけど、その前にもう一つ、聽いて貰ひたいことがあるの』

美味營養　うなぎ　天ぷら　相生　出前迅速　東一條通五三　電③二八七四

日日案内
料金　◇三行一週金六十錢　◇五行一週金八十錢　◇十行一週一圓八十錢
代書とタイプ印書は東一條通稻荷神社前約一丁　滿洲堂で　電3五一三六
古物　丸八商店　電3六〇四一
簡易宿泊所　城内東四路二八　公益號　電2一七五〇番
看護婦附添婦家政婦募集　中央看護婦會　新京入船町　電3四五〇一
看板　電3二四八四
恩給擔保貸付　大連市西公園町一　恩給金融
外務社員募集　第一生命新京支部　新京中央通四二　電3四九五九
牛乳　新鮮優良完全殺菌　一合七錢　新京南嶺　協和牧場　電話(2)五四三六番
白金銀細工の御用命は是非一度御來店の程　専門の山川工場へ　東二條通四一滿鐵病院西入る
男女職業紹介　募集　日、滿人　女中女給事務員ボーイ其他　ダイヤ街梅枝町補野ビル　國都紹介所　電3六七〇九
トラックの御用は　平野工務所　祝町五丁目六　電3五四五四
ロシヤ菓子　中央通二十一　小包發送引受　三泰公司　電3二七四七番
自疆會結婚媒介部　失業路頭に迷ふ者人を求めたき者共に本會へドシドシ御申込下さい　新京東三馬路　電3二一〇八五
胚芽米　安東、撫順、新京産　白米各種地米　金野瀬米店　電話3六四六四（朝日通り）
トラックに依る運搬　大和運輸公司　電3六九〇八番　引越及建築土木材料一般農產物麻袋の運搬有
ほねつぎ　新京驛前東正門前　今井慶整骨院　電3五三六一番
印刷及帳簿　三友社　新京永樂町　電話3三四三三
たゝみ　室町公学校前　鶴殿兄弟商会　電③二四八二

整骨　小原整骨院　電3二六八四
紫雲社　看板塗裝　新京大經路九四號　電話(2)二一六三番
お茶とお茶道具は　みどり茶園　新京吉野町一丁目　電3四七七〇
ほねつぎ　中央通り　中央通警察署前　氷松接骨院　電3二二〇三番
灸りはあんま　男女數名　入船町四ノ五　一心堂　電3二九〇八
電話金融　低利で敏速に　白金・金銀高價買入　横濱屋質店　東二條通二十五番　電話3四七七番
灸りはあんま　遠近を問はず敏速に御伺ひ致します　愛化堂　電話3二五三九　東二條通
タイプライター　權威の業界　タイピスト生徒募集　日本タイプライター株式會社　新京朝日通一八　電話③3338 5684
質　第七博号屋　三笠町三ノ廿七　公會堂裏　電3五五三三

タイプ印書　翻譯・立案　謄寫・代書　新滿社　祝町二ノ一四　電話3二三八七
特効藥安心散　リウマチス　有効あり御試藥を乞ふ　吉光堂療院　浪速町二丁目十八番地
鍼灸　吉光堂療院　浪速町二丁目十八番地　東二條通交番前　電3三七三六
家傳お灸　◎神經痛　◎婦人病　◎胃腸病　◎淋病　◎中風　◇助膜炎　◇カリエス　◇ロイマチス　◇痔　◇小便　◇脚氣　◇あんま特設　清水堂鍼灸院　中央通（大阪商船横）　電話3六七二七番
かんばん　玉江　電(三)二八二八　新京キネマ前
新古衣裳　質　夏物大見切　益豐質店　三笠町三丁目一五　電3二七七七番
割烹　温泉閣　新京ダイヤ街　清涼川魚料理開始　電③六五八五
御宴會は（十名以上）特に御相談　三円會料理　四円會料理　五円會料理　内地専門　わかもと　電③五一八五

電話賣買　電話月賦販賣　電話金融　岩見電話店　電3・5909
タイピスト養成　授業　午前、午後、夜間　入學隨時　規則書進呈　滿洲直賣所　新京新發路一〇五號　電(2)四四五三番
料理　八千代　吉野町三丁目　電(3)二〇六
電話及金融　長期秘密　即時融金　高價で買入が出來ます　荻本電話店
質　愛知屋　貸出勉強　極く簡単　質流品大安賣　東二條通五二　朝日社隣　電③五五九
サック　性の百貨店　新京名物
料理　琴之家　吉野町

中小商工金融　迅速便利　東省實業株式會社　新京特別市大同大街四〇六號　電②四一九一七
カメラ修理　新京銀座　乾寫眞機店　電話3三三九〇
三色羊羹　新京輸入組合加盟店　和洋製菓　峰長春堂　電3二一九一番　市場內支店　電3五四四七
質は七福屋　貸出勉強　流品大安売　電話③五五四九番
料理　いよや　吉野町三の五　電(三)三四九〇
新京銀行　叮嚀親切　三笠町三丁目　電話③二〇三三・二九四四
料理　東明　吉野町　電(3)二一七〇

おでん　出前迅速　食堂　三笠町　電③二八一〇　五七七五番
海陸運送　通關代辦　市內運搬　引越荷作業　丸重洋行支店　新京富士町四丁目ノ四　電話③三六七一　六一四六一番　保稅③五四四五番
靴トランクの御用命は　ダイヤ街　大長靴店　電(3)五五一三番
草繩製造卸小売商　石井洋行　新京大經路四三　電話②五七〇二番
鑛石鑑定　願書作成　圖面調製　調査測量　鑛床説明　事業計畫　鑛區紹介　諸手續交渉を代行す　滿洲國鑛業法に基く申出の出願登錄其他證願屆手續一切秘密嚴守迅速正確　興亞鑛業事務所　新京東一條通四八
卓上扇　¥48.00　電業の店

登録商標　AMAGURI-TARO　甘栗太郎　甘栗太郎の甘栗羊羹　新京銀座　電③三六七八
滿洲印刷株式會社　新京日本橋通七四　電話(三)三八二二・二八三四番　振替口座新京一〇一番　分工場　新京大和町四四　新京西五馬路三二　電話(二)三三六七番
各種寢台　家庭用　折疊式子供寢台　病院用　家具裝飾　品川洋行　新京日本橋通
古本買入　古きを賣つて新智識を！　巖松堂古典部　東一條通一六　電話(3)五三八五四二番
滿洲興業銀行　本店　新京大同大街　市內　南廣場支店　大馬路出張所　代表電話②四五一一番　營業種目　支店、出張所所在地
筈元醫院　病室完備　內科　性病科　花柳病科　肛門病科　入院隨意　新京ダイヤ街老松町　電話③五六一六番